



DIVULGAÇÃO DAS ATIVIDADES DOS MUSEUS DO RS

CADASTRADOS NO SISTEMA ESTADUAL DE MUSEUS – SEMRS

Prezados,

Solicitamos que as instituições cadastradas junto ao SEM/RS enviem seus eventos para divulgação até quinta-feira de cada semana.

Regras para divulgar atividades das Instituições cadastradas junto ao SEM/RS:

- 1 – As divulgações dos eventos são exclusivas das instituições **devidamente cadastradas junto ao SEM/RS;**
- 2 – É imprescindível que conste no material a ser divulgado o nome completo da atividade com o horário do evento, o período de duração, nome e endereço completo da instituição. Arte da divulgação em jpg. Fonte: Times New Roman, tamanho 12.
- 3 – Enviar a divulgação para o e-mail: semrsmuseus@gmail.com
- 4 – Todas as solicitações serão analisadas pela equipe técnica do SEM/RS que autorizará ou não a divulgação.

**Atenciosamente,
Equipe do SEM/RS**

Orientação 1:

Museus, Centros Culturais, Ateliês, Bibliotecas, Arquivos e similares

Protocolos de Reabertura

CNAE: 90, 91

Risco Médio

Protocolos Gerais Obrigatórios

- * Usar máscara, bem ajustada e cobrindo boca e nariz;
- * Manter no mínimo 2 metros de distância de outras pessoas sempre que possível e não menos que 1 metro;
- * Garantir a ventilação natural e a renovação do ar, com portas e janelas bem abertas ou sistema de circulação de ar;
- * Limpar bem as mãos e as superfícies com água e sabão, álcool 70% ou similares;
- * Manter trabalho e atendimento remotos sempre que possível, sem comprometer as atividades;
- * Realizar busca ativa de trabalhadores com sintomas respiratórios e encaminhar para atendimento de saúde as pessoas com quadro suspeito ou duvidoso
- * Assegurar o isolamento domiciliar para trabalhadores e familiares com suspeita de Covid-19 até acesso à testagem adequada e, em caso de confirmação, manter afastamento preferencial de 14 dias ou conforme orientação médica;
- * Ocupar em horários diferentes os espaços coletivos de alimentação, mantendo distância mínima entre colegas;
- * Controlar e respeitar a lotação máxima permitida nos ambientes;
- * Fixar cartazes com lotação máxima e uso obrigatório de máscara na entrada dos ambientes e em locais de fácil visualização e fiscalização;
- * Definir e respeitar fluxos de entrada e saída de clientes e trabalhadores para evitar aglomeração;
- * Disponibilizar álcool 70% ou similar para limpeza das mãos;
- * Manter no mínimo 2 metros de distância entre mesas e grupos em restaurantes e espaços de alimentação;
- * Vedar e coibir qualquer aglomeração.

Protocolos de Atividades Obrigatórios

Museus – Recomendações aos Museus em Tempos de Covid-19, do Instituto Brasileiro de Museus (Ibram)

https://www.museus.gov.br/wp-content/uploads/2020/06/Recomendacoes_Museus.pdf

Protocolo de Atividades Variáveis

Estabelecimento e controle da ocupação máxima de pessoas ao mesmo tempo, por tipo de ambiente e área útil de circulação ou permanência:

Ambiente aberto: 1 pessoa para cada 4m² de área útil

Ambiente fechado: 1 pessoa para cada 6m² de área útil

Definição e respeito de fluxos de entrada e saída de pessoas, para evitar aglomeração;

Demarcação visual no chão de distanciamento de 1m nas filas e de ocupação intercalada das cadeiras de espera;

Distribuição de senhas, agendamento ou alternativas para evitar aglomeração, quando aplicável;

Reforço na comunicação sonora e visual dos protocolos;

Distanciamento mínimo de 4m entre artistas e público, sobretudo quando artista não utiliza máscara;

Início e término de programações não concomitantes, quando houver multissalas, para evitar aglomeração;

Intervalo mín. de 30 min entre programações com troca de público, para evitar aglomeração e permitir higienização.

O Ibram age em consonância com o Icom que deixa disponibilizadas as seguintes orientações:

http://www.icom.org.br/wp-content/uploads/2020/04/RECOMENDACOES_CONSERVACAO_15_ABRIL_FINAL-1.pdf

Cursos – Programa Saber Museu

Acessibilidade em Museus

O curso Acessibilidade em Museus foi desenvolvido pelo Instituto Brasileiro de Museus (Ibram) em 2019 e faz parte do [Programa Saber Museu](#). Os museus e espaços culturais têm como uma de suas principais funções a comunicação de seu conteúdo ao público, no entanto, frequentemente apresentam barreiras em seus espaços, estratégias e formas de comunicação.

Compreendendo que nossa sociedade é diversa e composta por pessoas com diferentes condições e necessidades é preciso eliminar estas barreiras garantindo o amplo acesso aos espaços e ao conhecimento. Neste sentido, o Instituto Brasileiro de Museus, por meio deste curso, oferece informações básicas sobre como propor, acompanhar e avaliar adequações de acessibilidade universal aos espaços e conteúdos desenvolvidos pelas instituições museológicas. Acesse o conteúdo programático deste curso e o site do Programa [aqui](#).

Documentação de Acervo Museológico

O curso Documentação de Acervo Museológico foi desenvolvido pelo Instituto Brasileiro de Museus (Ibram) em 2019 e faz parte do [Programa Saber Museu](#). Para um objeto, a entrada no museu é o setor de documentação. Ali ele receberá seu número de identificação e sua ficha de catalogação. É assim que ele passa de objeto a “bem cultural musealizado”, integrando o inventário da instituição. A documentação é um processo técnico primordial para todas as funções do museu e é feita a partir de diretrizes específicas. Reconhecendo sua importância para gestão do patrimônio cultural musealizado e sua obrigatoriedade legal, o Instituto Brasileiro de Museus oferece, por meio deste curso, subsídios para a compreensão desse processo técnico. Acesse o conteúdo programático deste curso e o site do Programa [aqui](#).

Conservação Preventiva para Acervos Museológicos

O curso Conservação Preventiva para Acervos Museológicos foi desenvolvido pelo Instituto Brasileiro de Museus (Ibram) em 2019 e faz parte do [Programa Saber Museu](#). A conservação preventiva é um conjunto de ações necessárias para desacelerar ou minimizar o processo de degradação dos bens culturais, sendo, portanto, uma ação fundamental a ser desenvolvida por qualquer museu. A falta de informação, a ausência de profissionais capacitados e as limitações financeiras tornam a conservação uma ação menos prioritária e até ausente em diversas instituições museológicas. Pensando nisso, o Ibram desenvolveu um curso com informações básicas necessárias ao desenvolvimento de ações de conservação preventiva para bens culturais musealizados, principalmente quanto a atividades de higienização, manuseio, guarda e transporte. O curso abordará informações gerais de conservação preventiva para diversos suportes, tais como vidro, madeira, couro, tecido, orientando os profissionais na formulação de estratégias que minimizem as ações dos agentes de degradação, de acordo com o contexto e tipo de material de cada acervo preservado no museu. Acesse o conteúdo programático deste curso e o site do Programa [aqui](#).

Plano Museológico: Planejamento Estratégico para Museus

O curso Plano Museológico: Planejamento estratégico para museus foi desenvolvido pelo Instituto Brasileiro de Museus (Ibram) em 2018 e faz parte do [Programa Saber Museu](#). Ele surgiu a partir da necessidade de capacitar o campo museal para a elaboração e implementação do plano museológico, exigência legal imposta a todos os museus, instituída pela Lei nº 11.904/09 e pelo Decreto nº 8.124/2013. O plano constitui uma ferramenta de planejamento estratégico orientado especificamente para os museus. Portanto, ele atende as especificidades das atividades que envolvem a sua gestão, oferecendo subsídios para a elaboração do plano, apresentando conceitos de planejamento, gestão, diagnóstico, objetivos, elaboração de programas e projetos.

Acesse o conteúdo programático deste curso e o site do Programa [aqui](#)

Para Fazer uma Exposição

O curso Para fazer uma exposição foi desenvolvido pelo Instituto Brasileiro de Museus (Ibram) em 2018 e faz parte do [Programa Saber Museu](#). O curso foi desenvolvido com foco na necessidade oferecer orientações básicas e alguns recursos teóricos e metodológicos de concepção, planejamento, execução e avaliação de exposições. Assim, aborda diferentes recursos expográficos, tais como suporte, forma, cor, som, iluminação, textura, imagem, texto e outras representações cenográficas. Concebe a exposição como ferramenta de comunicação, engajamento comunitário, reconhecimento de identidades e valorização da diversidade. Nesse sentido, contribui para a reflexão sobre o papel das exposições, discursos e narrativas na construção de memórias.

Acesse o conteúdo programático deste curso e o site do Programa [aqui](#)

Inventário Participativo

O curso Inventário Participativo foi desenvolvido pelo Instituto Brasileiro de Museus (Ibram) em 2019 e faz parte do [Programa Saber Museu](#). Uma sociedade tem fortalecida a sua identidade, a sua capacidade de mobilização e o engajamento de seus cidadãos quando reflete sobre a preservação de seu patrimônio cultural integrado a compreensões profundas sobre seu território, convívio e memória, cidadania e participação social. Com o propósito de estimular essa reflexão, o curso oferece recursos conceituais e metodológicos para o levantamento, a descrição, a classificação e a definição do que concerne e afeta as comunidades como patrimônio cultural.

Acesse o conteúdo programático deste curso e o site do Programa [aqui](#)

Orientação 3:

ArtMe _ app para museus | lançamento

Dando continuidade às discussões da 19ª Semana Nacional de Museus, gostaria de apresentar o ArtMe, um aplicativo gratuito e colaborativo sobre arte.

Museus, artistas, curadores, visitantes, estudantes, professores: quem quer que possa contar uma boa história sobre uma obra de arte pode ser um ArtVoice dentro da plataforma. Sua instituição pode fazer o upload das obras de forma muito simples através da <https://voice.artme.app/> Pode também criar uma playlist sobre uma exposição no aplicativo.

O visitante de seu museu terá acesso ao conteúdo disponível em 19 idiomas, traduzido por inteligência artificial, fazendo com que seu acervo ganhe acessibilidade internacional. Além disso, é uma forma do público se envolver de forma mais ativa com as obras. O aplicativo está disponível gratuitamente no [Google Play](#) e na [Apple Store](#).

Se desejar mais informações, entre em contato conosco. Podemos agendar um webinar para a sua equipe.

Um abraço,

Gisela

Gisela Katz

Curadora de conteúdo

+55 11 996009876

artme.app

Orientação 4:

Confederação Nacional de Municípios

Olá, Municipalista!

 Já sabe da novidade? A Confederação Nacional de Municípios (CNM) lançou novos materiais técnicos para orientar os Municípios sobre a execução dos recursos da Lei Aldir Blanc em 2021.

 Nota Técnica 28/2021 A Lei Aldir Blanc: execução dos recursos em 2021. Acesse o passo a passo e saiba como executar: <https://bit.ly/2WcbdEP>

 Lei Aldir Blanc: confira até quando e como os Estados devem fazer as transferências aos Municípios: <https://bit.ly/3j3opnY>

Municipalismo forte se faz com a participação de todos!

Dúvidas? Entre em contato com a área técnica de Cultura da CNM por meio do e-mail cultura@cnm.org.br ou pelo telefone (61) 2101-6053.

Orientação 5:

[Edital SEDAC n° 07/2021 FAC Patrimônio](#)

Qual o objeto do Edital?

A seleção de projetos culturais que desenvolvam atividades de preservação e promoção do Patrimônio Cultural do estado, inclusive da diversidade linguística, e qualifiquem instituições museológicas do Rio Grande do Sul



Qual o valor total disponibilizado?

R\$ 3 milhões



Quem pode propor projetos?

Empreendedores e entidades do setor cultural (pessoas jurídicas, com ou sem fins lucrativos, de direito privado)

Para apresentar o projeto, é preciso o registro junto ao Cadastro Estadual de Proponentes Culturais - CEPC, que pode ser feito em www.procultura.rs.gov.br



Qual o valor dos projetos?

Há um valor mínimo de R\$ 30 mil e máximo de R\$ 150 mil que pode ser solicitado por projeto. Para MEI, o valor não pode superar os R\$ 50 mil, e, para empreendedores, os R\$ 100 mil.



Qual a distribuição dos recursos prevista?

São assegurados recursos para proponentes de todas as 9 regiões funcionais do estado, em conformidade com a respectiva proporção da população.



Quais projetos podem ser apresentados?

Os projetos que contemplem ações relacionadas a uma ou mais das seguintes diretrizes:

- pesquisa, documentação e informação
- capacitação
- promoção do patrimônio cultural
- planejamento, organização e modernização de instituição museológica.



Quando se encerram as inscrições?

Às 16h59min de 18 de outubro de 2021



Pontuação extra prevista

Ponto de Cultura: certificado pela Plataforma Rede Cultura Viva www.culturaviva.gov.br
RS Seguro: CEPC com sede em um dos 63 bairros do Programa RS Seguro

Avançar na Cultura

Este é o primeiro dos 7 editais anunciados pelo Governo do Estado, que totalizam R\$ 30 milhões em investimentos por meio do Fundo de Apoio à Cultura até 2022.

Todo mês deve haver a publicação de novo edital, os próximos são: FAC Expressões Culturais / FAC Visual / FAC das Artes de Espetáculo / FAC Publicações / FAC Filma RS / FAC Territórios Criativos

Acompanhe em www.procultura.rs.gov.br

Acesse a íntegra do Edital em

http://www.procultura.rs.gov.br/upl4086/1630433070edital_sedac_07_2021_fac_patrimonio.pdf

Orientação 6:

III Acervos em Rede

III Seminário Acervos Culturais em Rede: Os museus e as redes durante a pandemia



06, 07 e 08
Outubro de 2021



Sala virtual Web
Conf UFPel

<https://wp.ufpel.edu.br/acervosemrede>



Secretaria de Estado da Cultura
Sistema Estadual de Museus - SEM/RS – fone/fax: (51) 3288.5476 ou 5477
Av. Borges de Medeiros, 1501, 10º andar, Ala norte, 90119-900 - PORTO ALEGRE – RS
semrsmuseus@gmail.com

III Seminário Acervos Culturais em Rede: Os museus e as redes durante a pandemia



06, 07 e 08 de
Outubro de 2021



Sala virtual Web
Conf UFPel

PROGRAMAÇÃO

06 DE OUTUBRO DE 2021

14h - Mesa de abertura

14h30 - 16h

Mesa redonda 1: Museologia em Rede

Prof. Dr. Daniel Maurício (UFPel)

Prof.ª Drª Monique Magaldi (UnB)

Mediação: José Murilo Carvalho (CGSIM/Ibram)

16h30 - 18h

**Conferência de abertura: Memória,
Patrimônio e Relações em Rede**

Prof. Dr. Marco Antonio Almeida (ECA/USP)

Mediação: Prof. Dr. Dalton Martins (UnB)

07 DE OUTUBRO DE 2021

09h30 - 12h30

Apresentação de Trabalhos

14h - 16h

**Mesa redonda 2: Documentação, Web
Semântica e Qualidade de Dados na
Internet**

Prof. Dr. Dalton Martins (UnB/Tainacan)

Drª Rose Miranda (CGSIM/Ibram)

Mediação: Prof.ª Drª Noris Leal (UFPel)

16h30 - 18h30

**Mesa redonda 3: Comunicação e
Educação Museal Digital**

Prof.ª Drª Luciana Martins (UFPI/Tainacan)

Prof.ª Drª Andrea Costa (UNIRIO/MN-UFRJ)

Mediação: Prof. Dr. Lauer Santos (LACMALG)

08 DE OUTUBRO DE 2021

09h30 - 12h30

Apresentação de Trabalhos

14h - 16h

**Mesa redonda 4: Planejamento e Políticas
de Acervos Digitais para Instituições
Culturais**

Prof. Dr. Maurício Cândido (MAV/USP)

Prof.ª Drª Ana Celina Figueira (UFRGS)

Mediação: Prof.ª Drª Rosemar Lemos

(UFPel/MABSul)

16h30 - 18h

**Conferência de encerramento: Os Museus
na Pandemia: conquistas e desafios das
tecnologias digitais**

Alexandre Feitosa (CGSIM/Ibram)

Mediação: Prof. Dr. Dalton Martins

(UnB/Tainacan)



Secretaria de Estado da Cultura

Sistema Estadual de Museus - SEM/RS – fone/fax: (51) 3288.5476 ou 5477
Av. Borges de Medeiros, 1501, 10º andar, Ala norte, 90119-900 - PORTO ALEGRE – RS
semrsmuseus@gmail.com

Orientação 7:

Empreendedores da economia criativa podem solicitar crédito emergencial do BRDE

Em tempos de reclusão domiciliar, o Banco Regional de Desenvolvimento do Extremo Sul (BRDE) criou um programa de apoio emergencial que contempla os empreendedores da economia criativa do Rio Grande do Sul. A iniciativa, que tem o apoio da Secretaria de Estado da Cultura (Sedac), é voltada para o atendimento das demandas dos segmentos que sofrem os impactos negativos da pandemia da COVID-19.

Durante o período de quarentena, em função da redução do número de funcionários em atendimento presencial, os interessados devem fazer contato por meio do site **www.brde.com.br**, acessando “Solicitar financiamento”, no menu superior. **Lá estão disponíveis as informações para cadastramento dos pedidos de crédito e envio da documentação necessária.**

O valor máximo por operação varia de R\$ 50 mil (microcrédito), R\$ 200 mil (micro e pequenas empresas) até R\$ 1,5 milhão (para as demais empresas). O prazo de pagamento é de 60 meses, já incluída a carência que pode variar de seis a 24 meses. Importante destacar que a liberação dos recursos será facilitada, mas sempre condicionada à análise de crédito.

Rafael Varela | Ascom Sedac
Sylvia Bojunga | BRDE

Orientação 8:

O ICOM Brasil está reunindo informações sobre programação virtual dos museus para divulgação nas redes sociais.

Participe do formulário online “Museus Digitais”. A ideia é reunir e compartilhar as informações sobre os recursos digitais dos museus no Brasil, nestes tempos de restrição da mobilidade em função do Coronavírus.

https://docs.google.com/forms/d/e/1FAIpQLSdovhShzc1zZ63tiNpL4xz5ciMF_aD-5HJs47JYDs24vx1JYQ/viewform?fbclid=IwAR1Wma6a-gsBibGCj_uQN71k0t_kkJSOYSXLEF9fFZddnpyDH6i4Nm4cvk8

Orientação 9:

O Instituto de Conservação e Restauro Pachamama está com inscrições abertas para seis cursos, enfocando diferentes materiais e técnicas, com início em abril.

Membros do ICOM Brasil têm direito a 30% de desconto

Saiba mais em:

icrpachamama.com.br

Orientação 10:

Há 500 museus de todo o mundo que estão a oferecer visitas virtuais

O Rijksmuseum, o MoMA, o Musée d'Orsay ou o museu de Van Gogh são alguns deles. É uma boa forma de aproveitar o isolamento.



Museu Van Gogh, Amsterdam.

Por causa da pandemia global do novo coronavírus, e para conter a propagação, muitos dos museus mais famosos do mundo tiveram que encerrar – por uma questão de saúde pública. No entanto, muitos deles têm as portas digitais abertas para os visitantes virtuais que estejam interessados.

Numa iniciativa promovida pela plataforma da Google dedicada à arte e à cultura, e pensada em todas as pessoas que estão em isolamento pelo mundo, mais de 500 museus juntaram-se para oferecer estas visitas online às suas coleções. E não há bilhetes nem filas para entrar.

Pode conhecer as obras que se encontram no Rijksmuseum ou no Museu Van Gogh, nos Países Baixos, mas também ver a coleção do Musée d'Orsay, em França, ou o espólio do MoMA, nos EUA. A lista inclui ainda a Uffizi Gallery, em Itália; Belvedere, na Áustria; a National Gallery of Art, nos EUA; ou o Museo Dolores Olmedo, no México; entre tantos outros que pode conhecer *online*.

Texto: Ricardo Farina

Copie e cole o link <https://artsandculture.google.com/partner?hl=en> para as visitas virtuais.

Município: Porto Alegre

Instituição: Museu da UFRGS

Primeira *newsletter* da “EMARANHADO: reflexões sobre a cibercultura”.

O Museu da UFRGS convida a prestigiar a primeira newsletter da EMARANHADO: reflexões sobre a cibercultura, 11ª exposição curricular da Museologia/UFRGS e segunda a ser realizada em formato online.

Cartas de Emm reúne uma série de dicas do que ler, ver, ouvir e descobrir sobre o universo da cibercultura, como um convite a mergulharmos na temática da exposição.

Para se cadastrar e receber as próximas Cartas de Emm, basta clicar aqui :

<https://mailchi.mp/39a1d2bc42b7/emaranhado-reflexes-sobre-a-cibercultura>

Siga a exposição no instagram (@emaranhado.expo):

<https://www.instagram.com/emaranhado.expo/>

Atenciosamente,

Museu da UFRGS

Unidade de Produção e Divulgação

Av. Osvaldo Aranha, 277 – Porto Alegre – RS – 90035-190

(51) 3308.4830 – www.ufrgs.br/museu <<http://www.ufrgs.br/museu>>

Gurias, Partiu UFRGS está de volta!

Agora no formato virtual e com um Especial “Profissões”.

Neste novo formato convidamos mulheres que atuam na UFRGS e no mercado de trabalho, ou em outras universidades, para um bate-papo sobre suas experiências.

E em cada mês, o “Meninas na Ciência” ofertará uma Roda de Conversa sobre profissões e uma oficina especial. No mês de Outubro o evento tem como foco às Ciências Humanas e Sociais. Além da Roda de Conversa teremos a Oficina de Estereótipos de Gênero & Ciência.

GURIAS, PARTIU UFRGS: ESPECIAL PROFISSÕES
OUTUBRO: CIÊNCIAS HUMANAS E SOCIAIS

BATE-PAPO:
07/10 DAS 14H ÀS 15H30

RAPHAELA DORNELES
ESTUDANTE DE DIREITO NA UFRGS
E MEMBRO ATIVA DO GAIRE

LAURA JARDIM
PSICÓLOGA ORGANIZACIONAL DA GERÊNCIA
DE RECURSOS HUMANOS DA ASCAR -
EMATER/RS

GLADIS KAERCHER
PROFESSORA DA UFRGS
IDEALIZADORA DO GIZ DE CERA
PINTKOR/UNIAFRÓ CORES DE PELE

OFICINA:
21/10 DAS 14H ÀS 15H30

ANA LANDGRAF RIZZATO
ESTUDANTE DE PSICOLOGIA NA UFRGS
E EX-BOLSISTA DO MENINAS NA
CIÊNCIA

Projetos de Extensão
UFGRS
**MENINAS
NA CIÊNCIA**

ESTEREÓTIPOS DE
GÊNERO & CIÊNCIA
OFICINA DE ESTEREÓTIPOS E GÊNERO
MENINAS NA CIÊNCIA
UFRGS



Se liga no cronograma:



7/10: Bate-papo 14h às 15:30



21/10: Oficina 14h às 15:30

A participação é gratuita e vai até o dia 5/10.

Se inscreva em:

<https://forms.gle/PaMX2jEeDVGxrMWL8>

Contato para dúvidas ou outras informações:
meninasnaciencia@gmail.com

Município: Porto Alegre

Instituição: Museu de Topografia Professor Laureano Ibrahim Chaffe

Edição comemorativa dos 25 anos da instituição disponibilizada

Prezados colegas,

É com grande satisfação de encaminhamento, para seu conhecimento e divulgação, a publicação comemorativa dos 25 anos de criação do Museu de Topografia Prof. Laureano Ibrahim Chaffe, do Departamento de Geodésia do Instituto de Geociências dessa Universidade.

Este livro, devido a pandemia que passamos, foi publicado na forma e-book. Já se encontra a disposição no site do Lume/UFRGS

<https://lume.ufrgs.br/handle/10183/220738>

Espero que desfrutem do pequeno histórico da topografia e do Museu.

Prof. Iran C S Corrêa

Diretor do Museu de Topografia

Museu de Topografia Prof. Laureano Ibrahim Chaffe - Depto. de Geodésia
museutopografia@ufrgs.br

**Acervos na Web:
Acesso e difusão na web dos acervos de uma instituição de memória**

Já está disponível para download o relatório '*Acervos na Web: Acesso e difusão na web dos acervos de uma instituição de memória*'.

Esse material tem como finalidade registrar todo processo de implementação do trabalho com acervos na web no Museu da Comunicação Hipólito José da Costa, passando pelas escolhas adotadas no processo e a implementação da plataforma Tainacan, visando também contribuir com outras iniciativas de instituições de memória que pretendem trabalhar seus acervos na web.

Para baixar o conteúdo e conferir o vídeo de apresentação do material, acesse:
<https://bit.ly/3oqHuSe>

Prezados,

Os contatos estão sendo realizados exclusivamente de forma eletrônica via e-mail, tendo em vista que as equipes que atendem as demandas do Museu comprem sua jornada de trabalho de forma remota ou por revezamento.

Sua dúvida será encaminhada para a equipe responsável e em breve será realizada.

Em princípio, os agendamentos de visita e de aniversários geniais serão permitidos apenas a partir de 15 de abril.

Acompanhe o site do Museu (www.pucrs.br/mct) para manter-se informado os demais programas e serviços, como o PROESC e o PROMUSIT.

Agradecemos a compreensão.

Atenciosamente,

Museu de Ciências e Tecnologia da PUCRS

Perfil oficial no Facebook: www.facebook.com/museudapucrs

Av. Ipiranga, 6681 – Prédio 40

CEP: 90619-900

Fone: 3320.3521

www.pucrs.br

Município: Porto Alegre

Instituição: Museu Sport Club Internacional – Ruy Tedesco

Durante o período em que o Museu do Sport Club Internacional - Ruy Tedesco encontra-se fechado ao público, devido às orientações do Ministério da Saúde para evitar a disseminação do novo coronavírus (Covid-19), a equipe de funcionários segue desenvolvendo conteúdos que abastecem as redes sociais do Museu do Inter.

No Instagram, Facebook e Twitter, esses conteúdos são compartilhados quase que diariamente. São publicações que reúnem fotos, vídeos e pequenos textos que contam a história do Sport Club Internacional de forma segmentada.

Entre os assuntos abordados, estão curiosidades sobre o clube, jogadores, datas comemorativas, além de acervos inéditos, com uma vasta gama de troféus, camisas, chuteiras e bolas. Os assuntos são desenvolvidos de tal maneira para que os internautas consigam mergulhar, conhecer e se apaixonar pela história do Clube do Povo.

Para acompanhar o Museu do Inter, basta seguir as redes sociais:

Instagram: [@museudointer](#)

Facebook: [@museudointeroficial](#)

Twitter: [@museudointer](#)

Atenciosamente,



O CLUBE DO POVO

Museu S.C. Internacional–Ruy Tedesco

+55 51 3230.4532

museu@internacional.com.br

www.internacional.com.br

Município: Porto Alegre:

Instituição: Museu das Ilhas

Museu DAS ILHAS: WORKSHOP 1 Dialogando com os Sabores Açorianos

Acesse:

<https://www.youtube.com/watch?v=hcE7F44HPOU&feature=em-lbrm>

Seguem os contatos:

Fabiana Lafortuna

Diretora Presidente do Museu das Ilhas

55 (51) 986036584 / 98522506

Facebook: **<https://www.facebook.com/MuseuDaIlhaDaPintada>**

Blog: **<http://museudailhadapintada.org>**

Instagram: **https://instagram.com/museu_das_ilhas**

Município: Porto Alegre

Instituição: Centro Histórico-Cultural Santa Casa

Conheça o **Programa Educação em Espaços de Memória**, nosso portfólio de atividades educativas que são realizadas em ambientes virtuais. Atendemos estudantes e professores, desde a educação infantil até a pós-graduação.

Entre em contato: educativo.chc@santacasa.org.br

Clique aqui e confira: <https://www.chcsantacasa.org.br/conteudo/acao-educativa/>

Você já segue o [CHC](#) no Spotify?

Lá tem playlists pra colocar um gostinho da nossa programação no seu dia a dia, além do nosso Podcast. A cada semana um novo assunto: curiosidades do nosso acervo, entrevistas e muita história.

Segue a gente que está tudo lá, leve o CHC no bolso!

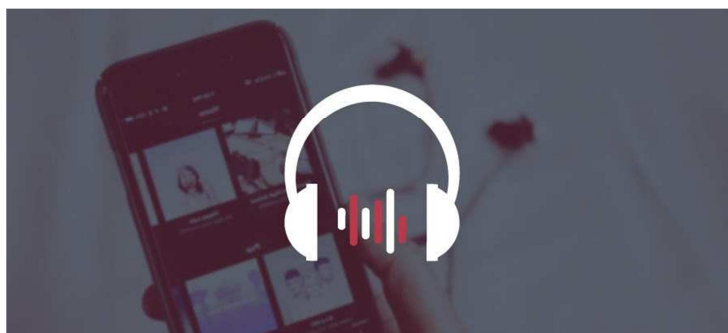

Clique no link e confira:

https://open.spotify.com/show/3ri7bhts6jEgPBumnIWBoV?si=wUNut1XbOiKW_YiAanF35g

Seguindo nossas redes sociais você fica por dentro de tudo isso e muito mais!

Cuide-se e fique bem (em casa).

Abraços virtuais.

Fundação Força e Luz reabre todos os seus espaços



Além das salas expositivas que estão com mostras em cartaz desde abril, agora todos podem visitar também o Memorial Erico Verissimo e o Museu da Eletricidade do Rio Grande do Sul, que reabre com a nova exposição Watts e Volts: Uma imersão no acervo do MERGS.

Na mostra foi criada uma nova expografia para o museu, atividades educativas que ressaltam a importância da preservação de acervos, e o acompanhamento do processo de renovação que ele está vivendo. Fundado em 1977, o MERGS é o primeiro museu de eletricidade do Brasil. Atualmente, ele ocupa o 2º andar do Prédio Força e Luz e quem visitá-lo poderá dar uma olhada nas principais peças do acervo, como: lampiões a gás de 1884, luminárias de cristal tcheco, o relógio central da antiga Usina do Gasômetro, e um documentário onde 3 pessoas-chave de sua história se unem para contar um pouco desses 44 anos de atividade.

No 3º e 6º andar da Fundação está o Memorial Erico Verissimo, o espaço possui mais de 3 mil itens de obras originais, linha do tempo, desenhos do próprio autor, fotos, filmes e vídeos do “contador de histórias”. Já nas salas expositivas do 1º andar, se encontra a exposição Entre Lugares, de Pamela Zorn, com curadoria de Daniele Barbosa. A artista traz sua sensibilidade e potência em uma investigação da própria identidade e lugar social, um andar por entre lugares de desconforto e memórias para refletir a respeito da miscigenação no Brasil. Ela fica em cartaz até dia 04/09.

As visitas à Fundação Força e Luz (Rua dos Andradas, 1223, Centro Histórico) podem ser feitas de três formas: visita geral, visita acompanhada de mediadores da instituição e visita com mediação da artista e da curadora da exposição Entre Lugares. As gerais podem ocorrer de terças a sextas, das 10 às 19h, e sábados, das 11h às 18h; Com os mediadores da instituição podem ser agendadas de terças a sábados, às 11h, 14h e 16h; Já as visitas mediadas pela artista e pela curadora à exposição Entre Lugares, ocorrem nas sextas, às 14h e às 16h.

As visitas gerais não necessitam de inscrição, já os interessados nas mediações, devem se inscrever através de formulário com link na bio do instagram a Fundação @cccev_cultura.

Município: São Leopoldo

Vídeo comemorativo dos 5 anos do SIMMEM, Sistema Integrado Municipal de Museus e Espaços de Memória de São Leopoldo

O lançamento do vídeo fez parte da nossa V Semana do Patrimônio Cultural, sob a temática Patrimônio e trajetórias: memórias vivas.

Link: <https://fb.watch/7ufgz3vKHY/>

Agradecemos a atenção!

Equipe da Coordenação do Patrimônio Cultural
SECULT - Secretaria de Cultura e Relações Internacionais
Prefeitura de São Leopoldo

Município: Viamão

Instituição: Fundação Vera Chaves Barcellos (FVCB)

Orientação 1:

Visite online a Exposição “Muntadas/Silveira: Diálogos. Mundo, Arte, Vida”, atualmente na Sala dos Pomares da Fundação Vera Chaves Barcellos.

Devido ao Decreto nº 55.154, de 1º de abril de 2020, que reitera a declaração de estado de calamidade pública em todo o território do Estado do Rio Grande do Sul para fins de prevenção e de enfrentamento à epidemia causada pelo COVID-19 (novo Coronavírus), a Fundação Vera Chaves Barcellos, também preocupada com seu público, informa que permanecerá com suas instalações fechadas à visitação por período ainda indeterminado.

Nosso espaço físico estará fechado, mas você pode nos acompanhar nas redes sociais: Instagram (@fvcb_) e [facebook.com/fvcbbarcellos](https://www.facebook.com/fvcbbarcellos).

Aqui você encontrará conteúdo exclusivo, com imagens das obras e textos preparados para a exposição.

Imagens da exposição

<https://drive.google.com/file/d/1zMqm6bvjHCuaxO5iFGc1snUljTxcykrR/view?usp=sharing>

Mais informações sobre a exposição

https://drive.google.com/file/d/183rjVG7JuxBI8xVnjENIHxBLkdnL_PgY/view?usp=sharing

A exposição “Muntadas / Silveira: Diálogos. Mundo, Arte, Vida”, programada para inaugurar no dia 21 de março de 2020, pode ser vista montada na Sala dos Pomares, em formato PDF.

A mostra, com curadoria de Pablo Santa Olalla, reúne mais de 40 trabalhos dos artistas Regina Silveira e Antoni Muntadas e teve o apoio da Bolsa de Arte de Porto Alegre, e do Instituto Cervantes.

Fundação Vera Chaves Barcellos

Avenida Julio de Castilhos, 159 | 6º andar

Porto Alegre | RS | Brasil

Fone 55 51 3228-1445

www.fvcb.com

Orientação 2:

Muntadas / Silveira: Catálogo Disponível

FVCB impressa e digital:
Novas ações culturais para 2021

Projeto executado através do Edital Criação e Formação Diversidade das Culturas realizado com recursos da Lei Aldir Blanc nº 14.017/20.



Já está disponível o catálogo da exposição "MUNTADAS/SILVEIRA. Diálogos. Mundo, Arte, Vida." que pode ser acessado [aqui](#) ou através do nosso [site](#).

Veja e compartilhe com quem possa se interessar! O catálogo está incrível



Projeto executado através do Edital Criação e Formação Diversidade das Culturas realizado com recursos da Lei Aldir Blanc nº 14.017/20.

Secretaria de Estado da Cultura
Sistema Estadual de Museus - SEM/RS – fone/fax: (51) 3288.5476 ou 5477
Av. Borges de Medeiros, 1501, 10º andar, Ala norte, 90119-900 - PORTO ALEGRE - RS
semrmuseus@gmail.com

Orientação 3:

Rede Virtual de Ensino de Arte

Com o intuito de lançar questões que circundam esta nova realidade que estamos vivendo no nosso cotidiano, elaboramos um material de apoio para educadores, das mais diversas áreas. A partir do olhar de nossa equipe, indicaremos semanalmente uma obra presente no Acervo da Fundação, juntamente com uma proposta de atividade a ser pensada e realizada em conjunto com seus estudantes à distância. Convidamos vocês, educadores, a construírem conosco novas propostas de atividades e a compartilharem os registros destas através das hashtags **#EducativoFVCB** e **#FVCBemRede**.

Faça o Download do arquivo com as propostas de atividades que o Educativo da FVCB preparou para todos os públicos:

<http://fvcb.com.br/?p=12137>



Rintaro Iwata, *With Model #2*, da série *Black Object*, 1999/2002.
Fotografia em impressão jato de tinta e escultura de resina.
Coleção Artistas Contemporâneos | Fundação Vera Chaves Barcellos.

Orientação 4:

Rede Virtual de Ensino de Arte

Com o intuito de lançar questões que circundam esta nova realidade que estamos vivendo no nosso cotidiano, elaboramos um material de apoio para educadores, das mais diversas áreas. A partir do olhar de nossa equipe, indicaremos semanalmente uma obra presente no Acervo da Fundação, juntamente com uma proposta de atividade a ser pensada e realizada em conjunto com seus estudantes à distância. Convidamos vocês, educadores, a construir conosco novas propostas de atividades e a compartilharem os registros destas através das hashtags **#EducativoFVCB** e **#FVCBemRede**.

Faça o Download do arquivo com as propostas de atividades que o Educativo da FVCB preparou para todos os públicos:

<http://fvcb.com.br/?p=12137>



Lia Menna Barreto
Rio de Janeiro, 1959

Diário de uma boneca, 1998/2018 Instalação, bonecas produzidas com materiais diversos.
Fotografia: Leopoldo Plentz.

Coleção Artistas Contemporâneos | Fundação Vera Chaves Barcellos.

Orientação 5:

Rede Virtual de Ensino de Arte

Com o intuito de lançar questões que circundam esta nova realidade que estamos vivendo no nosso cotidiano, elaboramos um material de apoio para educadores, das mais diversas áreas. A partir do olhar de nossa equipe, indicaremos semanalmente uma obra presente no Acervo da Fundação, juntamente com uma proposta de atividade a ser pensada e realizada em conjunto com seus estudantes à distância. Convidamos vocês, educadores, a construir conosco novas propostas de atividades e a compartilharem os registros destas através das hashtags **#EducativoFVCB** e **#FVCBemRede**.

Faça o Download do arquivo com as propostas de atividades que o Educativo da FVCB preparou para todos os públicos:

<http://fvcb.com.br/?p=12137>

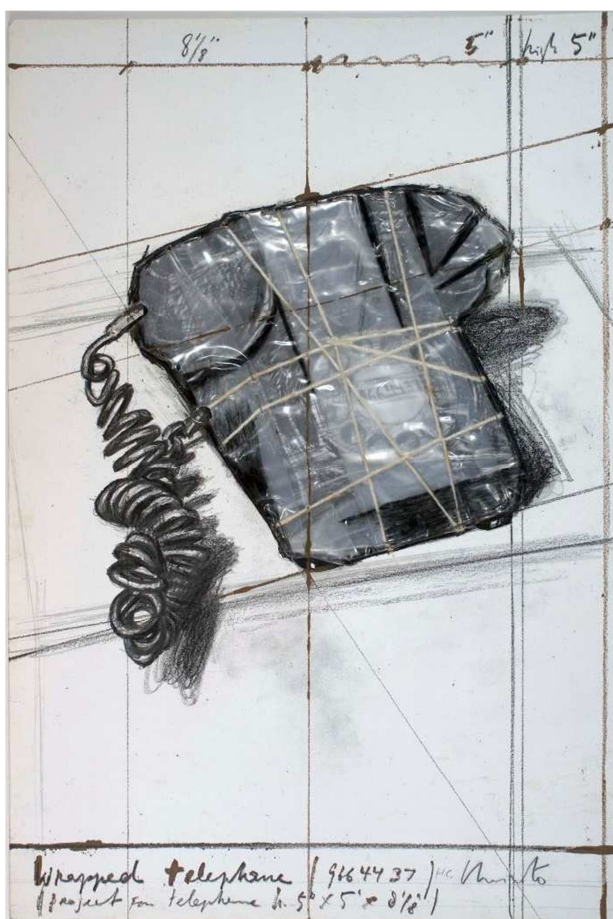

Christo Vladimirov Javacheff e Jeanne-Claude Marie Denat

Wrapped Telephone (966 4437), 1989. Litografia com barbante e plástico sobre papel.

Coleção Artistas Contemporâneos, Fundação Vera Chaves Barcellos.

Orientação 6:

Rede Virtual de Ensino de Arte

Com o intuito de lançar questões que circundam esta nova realidade que estamos vivendo no nosso cotidiano, elaboramos um material de apoio para educadores, das mais diversas áreas. A partir do olhar de nossa equipe, indicaremos semanalmente uma obra presente no Acervo da Fundação, juntamente com uma proposta de atividade a ser pensada e realizada em conjunto com seus estudantes à distância. Convidamos vocês, educadores, a construir conosco novas propostas de atividades e a compartilharem os registros destas através das hashtags **#EducativoFVCB** e **#FVCBemRede**.

Faça o Download do arquivo com as propostas de atividades que o Educativo da FVCB preparou para todos os públicos:

<http://fvcb.com.br/?p=12137>



Paula Scamparini , *Ninho*, 2018.

Instalação de cimento, areia, isopor, ferro, tela e arame.

Coleção Artistas Contemporâneos | Fundação Vera Chaves Barcellos.

Secretaria de Estado da Cultura
Sistema Estadual de Museus - SEM/RS – fone/fax: (51) 3288.5476 ou 5477
Av. Borges de Medeiros, 1501, 10º andar, Ala norte, 90119-900 - PORTO ALEGRE – RS
semrsmuseus@gmail.com

Orientação 7:

Rede Virtual de Ensino de Arte

Com o intuito de lançar questões que circundam esta nova realidade que estamos vivendo no nosso cotidiano, elaboramos um material de apoio para educadores, das mais diversas áreas. A partir do olhar de nossa equipe, indicaremos semanalmente uma obra presente no Acervo da Fundação, juntamente com uma proposta de atividade a ser pensada e realizada em conjunto com seus estudantes à distância. Convidamos vocês, educadores, a construir conosco novas propostas de atividades e a compartilharem os registros destas através das hashtags **#EducativoFVCB** e **#FVCBemRede**.

Faça o Download do arquivo com as propostas de atividades que o Educativo da FVCB preparou para todos os públicos:

<http://fvcb.com.br/?p=12137>



Claudio Goulart , (*FOTO*) *VIDA*, aprox. 1980.

Fotografia.

Coleção Artistas Contemporâneos | Fundação Vera Chaves Barcellos.

Orientação 8:

Rede Virtual de Ensino de Arte

Com o intuito de lançar questões que circundam esta nova realidade que estamos vivendo no nosso cotidiano, elaboramos um material de apoio para educadores, das mais diversas áreas. A partir do olhar de nossa equipe, indicaremos semanalmente uma obra presente no Acervo da Fundação, juntamente com uma proposta de atividade a ser pensada e realizada em conjunto com seus estudantes à distância. Convidamos vocês, educadores, a construir conosco novas propostas de atividades e a compartilharem os registros destas através das hashtags **#EducativoFVCB** e **#FVCBemRede**.

Faça o Download do arquivo com as propostas de atividades que o Educativo da FVCB preparou para todos os públicos:

<http://fvcb.com.br/?p=12137>



Carla Borba, *Salle de Bains III*, 2012.

Fotoperformance.

Coleção Artistas Contemporâneos | Fundação Vera Chaves Barcellos.

Orientação 9:

Rede Virtual de Ensino de Arte

Com o intuito de lançar questões que circundam esta nova realidade que estamos vivendo no nosso cotidiano, elaboramos um material de apoio para educadores, das mais diversas áreas. A partir do olhar de nossa equipe, indicaremos semanalmente uma obra presente no Acervo da Fundação, juntamente com uma proposta de atividade a ser pensada e realizada em conjunto com seus estudantes à distância. Convidamos vocês, educadores, a construir conosco novas propostas de atividades e a compartilharem os registros destas através das hashtags **#EducativoFVCB** e **#FVCBemRede**.

Faça o Download do arquivo com as propostas de atividades que o Educativo da FVCB preparou para todos os públicos:

<http://fvcb.com.br/?p=12137>

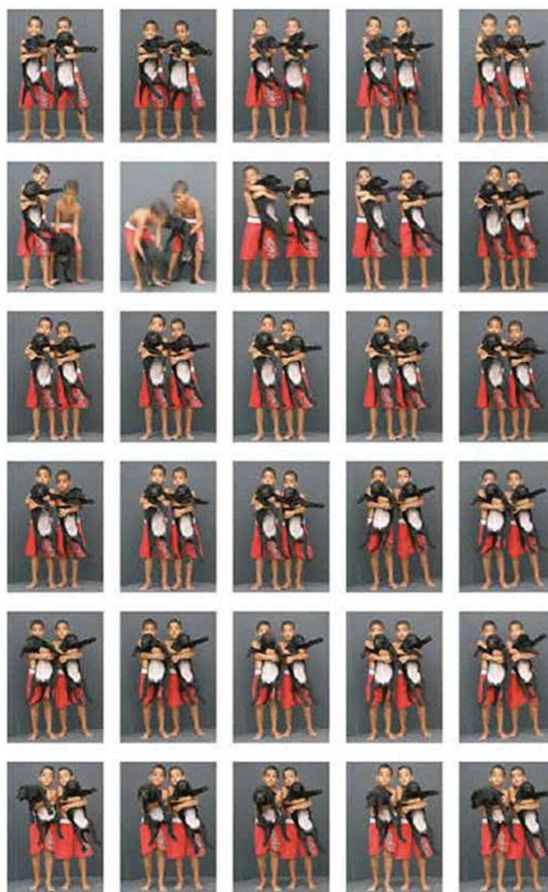

Patricio Farias ,*Gêmeos*, 2010.

Fotografia e slides.

Coleção Artistas Contemporâneos | Fundação Vera Chaves Barcellos.

Secretaria de Estado da Cultura
Sistema Estadual de Museus - SEM/RS – fone/fax: (51) 3288.5476 ou 5477
Av. Borges de Medeiros, 1501, 10º andar, Ala norte, 90119-900 - PORTO ALEGRE – RS
semrsmuseus@gmail.com

Orientação 10:

Rede Virtual de Ensino de Arte

Com o intuito de lançar questões que circundam esta nova realidade que estamos vivendo no nosso cotidiano, elaboramos um material de apoio para educadores, das mais diversas áreas. A partir do olhar de nossa equipe, indicaremos semanalmente uma obra presente no Acervo da Fundação, juntamente com uma proposta de atividade a ser pensada e realizada em conjunto com seus estudantes à distância. Convidamos vocês, educadores, a construir conosco novas propostas de atividades e a compartilharem os registros destas através das hashtags **#EducativoFVCB** e **#FVCBemRede**.

Faça o Download do arquivo com as propostas de atividades que o Educativo da FVCB preparou para todos os públicos:

<http://fvcb.com.br/?p=12137>



Vera Chaves Barcellos, Memorial V Pau-Brasil uma câmara ardente para as árvores brasileiras, 2005

Instalação realizada na 5º Bienal do Mercosul

Coleção Artistas Contemporâneos | Fundação Vera Chaves Barcellos.

Orientação 11:

Rede Virtual de Ensino de Arte

Com o intuito de lançar questões que circundam esta nova realidade que estamos vivendo no nosso cotidiano, elaboramos um material de apoio para educadores, das mais diversas áreas. A partir do olhar de nossa equipe, indicaremos semanalmente uma obra presente no Acervo da Fundação, juntamente com uma proposta de atividade a ser pensada e realizada em conjunto com seus estudantes à distância. Convidamos vocês, educadores, a construir conosco novas propostas de atividades e a compartilharem os registros destas através das hashtags **#EducativoFVCB** e **#FVCBemRede**.

Faça o Download do arquivo com as propostas de atividades que o Educativo da FVCB preparou para todos os públicos:

<http://fvcb.com.br/?p=12137>



Marco Antonio Filho, sem título, da Série *Já não é mais verão*, 2013

Fotografia.

Coleção Artistas Contemporâneos | Fundação Vera Chaves Barcellos.

Secretaria de Estado da Cultura
Sistema Estadual de Museus - SEM/RS – fone/fax: (51) 3288.5476 ou 5477
Av. Borges de Medeiros, 1501, 10º andar, Ala norte, 90119-900 - PORTO ALEGRE – RS
semrsmuseus@gmail.com

Orientação 12:

Rede Virtual de Ensino de Arte

Com o intuito de lançar questões que circundam esta nova realidade que estamos vivendo no nosso cotidiano, elaboramos um material de apoio para educadores, das mais diversas áreas. A partir do olhar de nossa equipe, indicaremos semanalmente uma obra presente no Acervo da Fundação, juntamente com uma proposta de atividade a ser pensada e realizada em conjunto com seus estudantes à distância. Convidamos vocês, educadores, a construir conosco novas propostas de atividades e a compartilharem os registros destas através das hashtags **#EducativoFVCB** e **#FVCBemRede**.

Faça o Download do arquivo com as propostas de atividades que o Educativo da FVCB preparou para todos os públicos:

<http://fvcb.com.br/?p=12137>

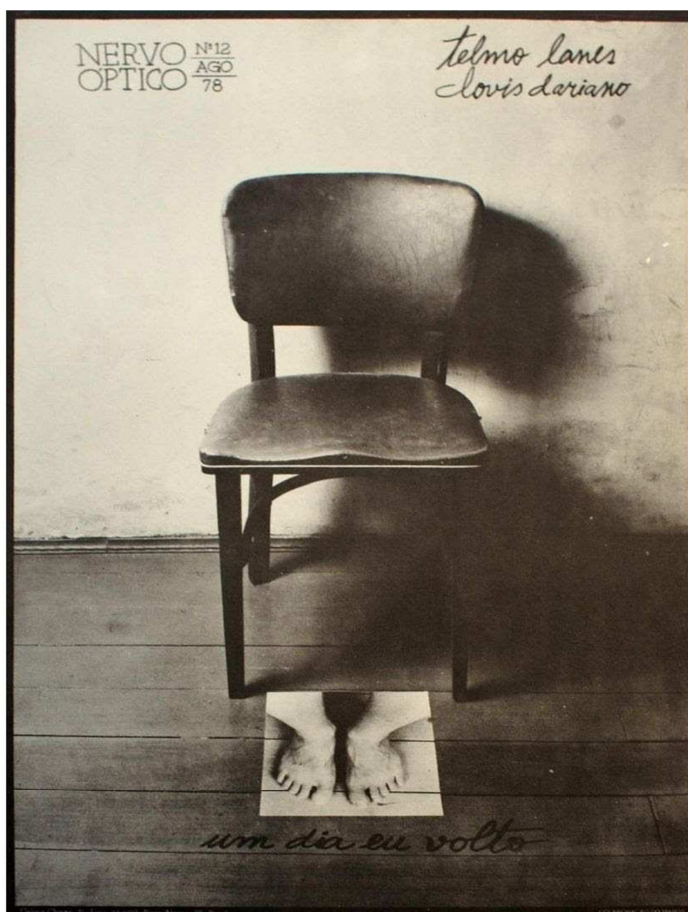

Telmo Lanes e Clovis Dariano. *Um dia eu volto*, 1978

Cadeira e fotografia a cores.

Coleção Artistas Contemporâneos, Fundação Vera Chaves Barcellos.

Secretaria de Estado da Cultura
Sistema Estadual de Museus - SEM/RS – fone/fax: (51) 3288.5476 ou 5477
Av. Borges de Medeiros, 1501, 10º andar, Ala norte, 90119-900 - PORTO ALEGRE - RS
semrsmuseus@gmail.com

Orientação 13:

Rede Virtual de Ensino de Arte

Com o intuito de lançar questões que circundam esta nova realidade que estamos vivendo no nosso cotidiano, elaboramos um material de apoio para educadores, das mais diversas áreas. A partir do olhar de nossa equipe, indicaremos semanalmente uma obra presente no Acervo da Fundação, juntamente com uma proposta de atividade a ser pensada e realizada em conjunto com seus estudantes à distância. Convidamos vocês, educadores, a construírem conosco novas propostas de atividades e a compartilharem os registros destas através das hashtags **#EducativoFVCB** e **#FVCBemRede**.

Faça o Download do arquivo com as propostas de atividades que o Educativo da FVCB preparou para todos os públicos:

<http://fvcb.com.br/?p=12137>



Benê Fonteles, Fome, 1980, Arte Postal 21,7 x 31,5 cm.

Coleção Artistas Contemporâneos, Fundação Vera Chaves Barcellos.

Secretaria de Estado da Cultura
Sistema Estadual de Museus - SEM/RS – fone/fax: (51) 3288.5476 ou 5477
Av. Borges de Medeiros, 1501, 10º andar, Ala norte, 90119-900 - PORTO ALEGRE – RS
semrsmuseus@gmail.com

Orientação 14:

Rede Virtual de Ensino de Arte

Com o intuito de lançar questões que circundam esta nova realidade que estamos vivendo no nosso cotidiano, elaboramos um material de apoio para educadores, das mais diversas áreas. A partir do olhar de nossa equipe, indicaremos semanalmente uma obra presente no Acervo da Fundação, juntamente com uma proposta de atividade a ser pensada e realizada em conjunto com seus estudantes à distância. Convidamos vocês, educadores, a construírem conosco novas propostas de atividades e a compartilharem os registros destas através das hashtags **#EducativoFVCB** e **#FVCBemRede**.

Faça o Download do arquivo com as propostas de atividades que o Educativo da FVCB preparou para todos os públicos:

<http://fvcb.com.br/?p=12137>



Cao Guimarães, *Gambiarra 17*, 2005.

Coleção Artistas Contemporâneos, Fundação Vera Chaves Barcellos.

Orientação 15:

Rede Virtual de Ensino de Arte

Com o intuito de lançar questões que circundam esta nova realidade que estamos vivendo no nosso cotidiano, elaboramos um material de apoio para educadores, das mais diversas áreas. A partir do olhar de nossa equipe, indicaremos semanalmente uma obra presente no Acervo da Fundação, juntamente com uma proposta de atividade a ser pensada e realizada em conjunto com seus estudantes à distância. Convidamos vocês, educadores, a construir conosco novas propostas de atividades e a compartilharem os registros destas através das hashtags **#EducativoFVCB** e **#FVCBemRede**.

Faça o Download do arquivo com as propostas de atividades que o Educativo da FVCB preparou para todos os públicos:

<http://fvcb.com.br/?p=12137>

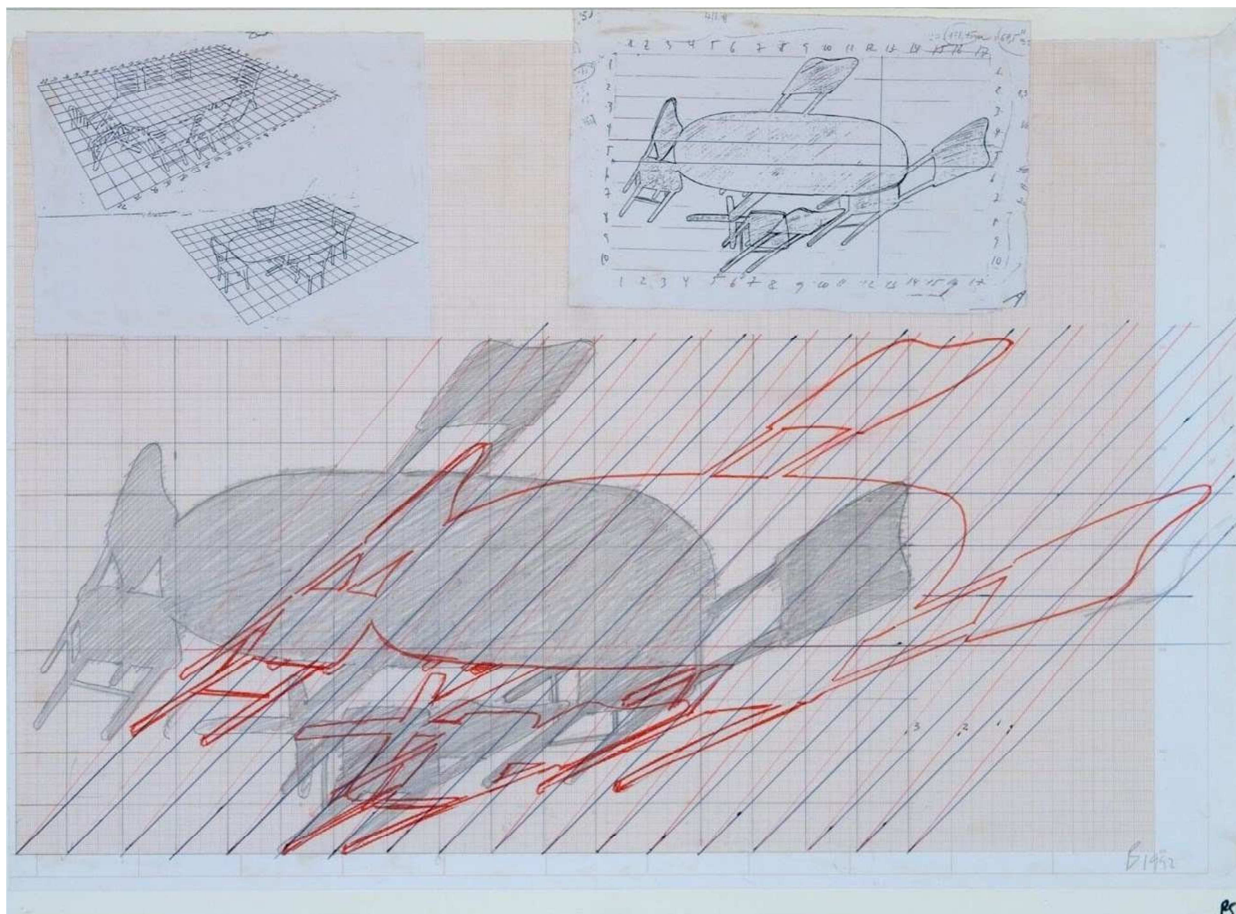

Regina Silveira, *In Absentia Stretched, Desenho preparatório 1*, 1992.

Colagem e desenho sobre papel milimetrado 54,5cm x 72cm x 3,3cm

Coleção Artistas Contemporâneos, Fundação Vera Chaves Barcellos.

Orientação 16:

Rede Virtual de Ensino de Arte

Com o intuito de lançar questões que circundam esta nova realidade que estamos vivendo no nosso cotidiano, elaboramos um material de apoio para educadores, das mais diversas áreas. A partir do olhar de nossa equipe, indicaremos semanalmente uma obra presente no Acervo da Fundação, juntamente com uma proposta de atividade a ser pensada e realizada em conjunto com seus estudantes à distância. Convidamos vocês, educadores, a construir conosco novas propostas de atividades e a compartilharem os registros destas através das hashtags **#EducativoFVCB** e **#FVCBemRede**.

Faça o Download do arquivo com as propostas de atividades que o Educativo da FVCB preparou para todos os públicos:

<http://fvcb.com.br/?p=12137>



Gross, *Sem título*, 1979, Xerografia.

Coleção Artistas Contemporâneos, Fundação Vera Chaves Barcellos.

Orientação 17:

Rede Virtual de Ensino de Arte

Com o intuito de lançar questões que circundam esta nova realidade que estamos vivendo no nosso cotidiano, elaboramos um material de apoio para educadores, das mais diversas áreas. A partir do olhar de nossa equipe, indicaremos semanalmente uma obra presente no Acervo da Fundação, juntamente com uma proposta de atividade a ser pensada e realizada em conjunto com seus estudantes à distância. Convidamos vocês, educadores, a construir conosco novas propostas de atividades e a compartilharem os registros destas através das hashtags **#EducativoFVCB** e **#FVCBemRede**.

Faça o Download do arquivo com as propostas de atividades que o Educativo da FVCB preparou para todos os públicos:

<http://fvcb.com.br/?p=12137>



Silvio Nunes Pinto, *Sem título*, s/d. Cadeiras entalhadas em madeira..

Coleção Artistas Contemporâneos, Fundação Vera Chaves Barcellos.

Orientação 18:

Rede Virtual de Ensino de Arte

Com o intuito de lançar questões que circundam esta nova realidade que estamos vivendo no nosso cotidiano, elaboramos um material de apoio para educadores, das mais diversas áreas. A partir do olhar de nossa equipe, indicaremos semanalmente uma obra presente no Acervo da Fundação, juntamente com uma proposta de atividade a ser pensada e realizada em conjunto com seus estudantes à distância. Convidamos vocês, educadores, a construírem conosco novas propostas de atividades e a compartilharem os registros destas através das hashtags **#EducativoFVCB** e **#FVCBemRede**.

Faça o Download do arquivo com as propostas de atividades que o Educativo da FVCB preparou para todos os públicos:

<http://fvcb.com.br/?p=12137>



Clóvis Dariano, *Quando o objeto cria personagens alegóricos*, 1970 - 2016

Fotografia a cores 62,7 x 42,2 cm.

Coleção Artistas Contemporâneos, Fundação Vera Chaves Barcellos.

Orientação 19:

Rede Virtual de Ensino de Arte

Com o intuito de lançar questões que circundam esta nova realidade que estamos vivendo no nosso cotidiano, elaboramos um material de apoio para educadores, das mais diversas áreas. A partir do olhar de nossa equipe, indicaremos semanalmente uma obra presente no Acervo da Fundação, juntamente com uma proposta de atividade a ser pensada e realizada em conjunto com seus estudantes à distância. Convidamos vocês, educadores, a construir conosco novas propostas de atividades e a compartilharem os registros destas através das hashtags **#EducativoFVCB** e **#FVCBemRede**.

Faça o Download do arquivo com as propostas de atividades que o Educativo da FVCB preparou para todos os públicos:

<http://fvcb.com.br/?p=12137>

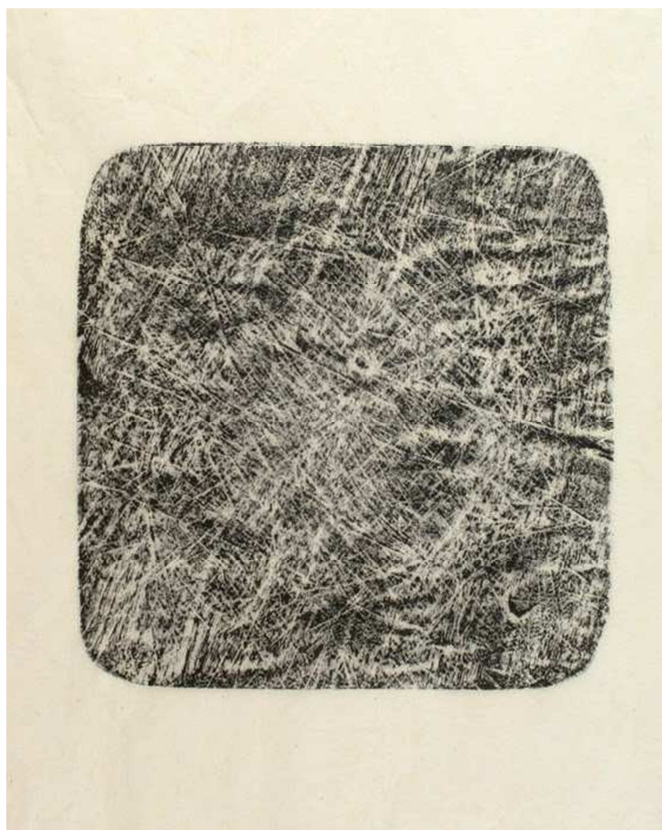

Marlies Ritter, *Registros*, 1998.

Xilogravura, impressão de tábua de cortar pão.

Coleção Artistas Contemporâneos, Fundação Vera Chaves Barcellos

Orientação 20:

Rede Virtual de Ensino de Arte

Com o intuito de lançar questões que circundam esta nova realidade que estamos vivendo no nosso cotidiano, elaboramos um material de apoio para educadores, das mais diversas áreas. A partir do olhar de nossa equipe, indicaremos semanalmente uma obra presente no Acervo da Fundação, juntamente com uma proposta de atividade a ser pensada e realizada em conjunto com seus estudantes à distância. Convidamos vocês, educadores, a construir conosco novas propostas de atividades e a compartilharem os registros destas através das hashtags **#EducativoFVCB** e **#FVCBemRede**.

Faça o Download do arquivo com as propostas de atividades que o Educativo da FVCB preparou para todos os públicos:

<http://fvcb.com.br/?p=12137>

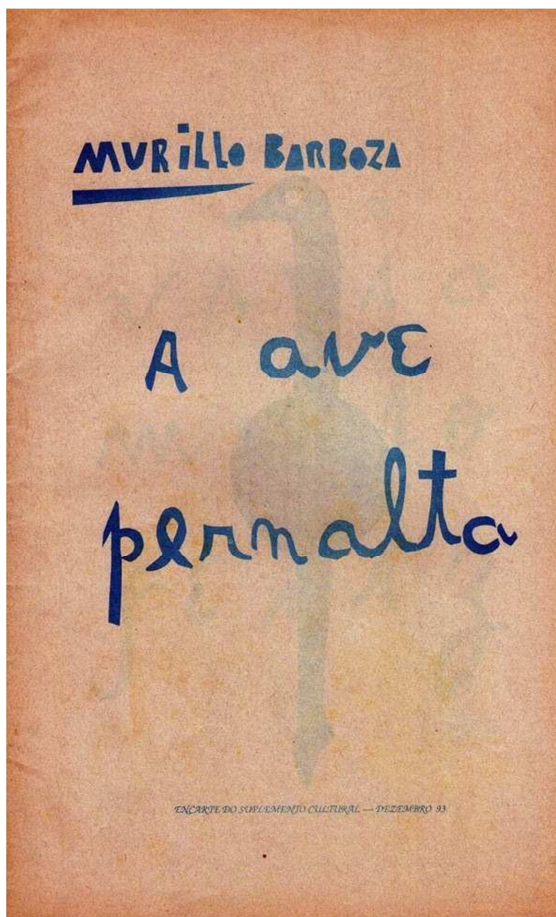

Murillo Barboza, *A Ave Pernalta*, 1993.

Livro de artista, 27,5 x 17,1cm.

Coleção Artistas Contemporâneos, Fundação Vera Chaves Barcellos

Orientação 21:

Rede Virtual de Ensino de Arte

Com o intuito de lançar questões que circundam esta nova realidade que estamos vivendo no nosso cotidiano, elaboramos um material de apoio para educadores, das mais diversas áreas. A partir do olhar de nossa equipe, indicaremos semanalmente uma obra presente no Acervo da Fundação, juntamente com uma proposta de atividade a ser pensada e realizada em conjunto com seus estudantes à distância. Convidamos vocês, educadores, a construírem conosco novas propostas de atividades e a compartilharem os registros destas através das hashtags **#EducativoFVCB** e **#FVCBemRede**.

Faça o Download do arquivo com as propostas de atividades que o Educativo da FVCB preparou para todos os públicos:

<http://fvcb.com.br/?p=12137>

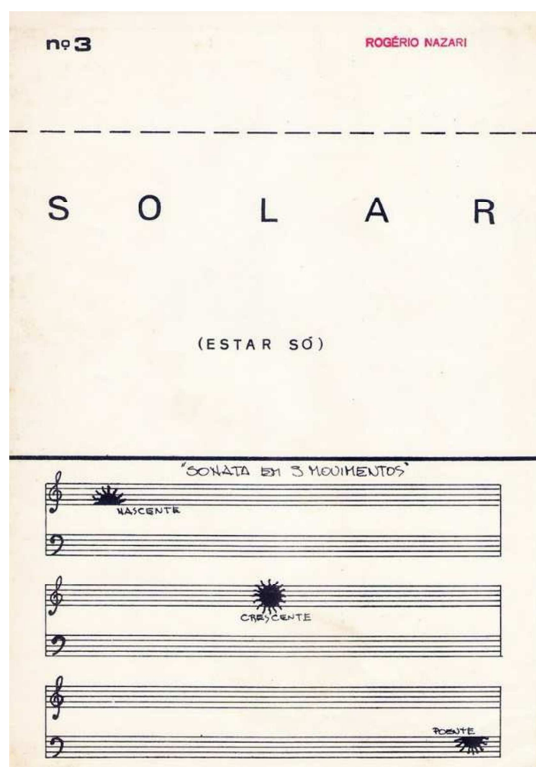

Rogério Nazari, *Solar (Estar Só)*
1980

Coleção Artistas Contemporâneos, Fundação Vera Chaves Barcellos

Orientação 22:

Rede Virtual de Ensino de Arte

Com o intuito de lançar questões que circundam esta nova realidade que estamos vivendo no nosso cotidiano, elaboramos um material de apoio para educadores, das mais diversas áreas. A partir do olhar de nossa equipe, indicaremos semanalmente uma obra presente no Acervo da Fundação, juntamente com uma proposta de atividade a ser pensada e realizada em conjunto com seus estudantes à distância. Convidamos vocês, educadores, a construir conosco novas propostas de atividades e a compartilharem os registros destas através das hashtags **#EducativoFVCB** e **#FVCBemRede**.

Faça o Download do arquivo com as propostas de atividades que o Educativo da FVCB preparou para todos os públicos:

<http://fvcb.com.br/?p=12137>

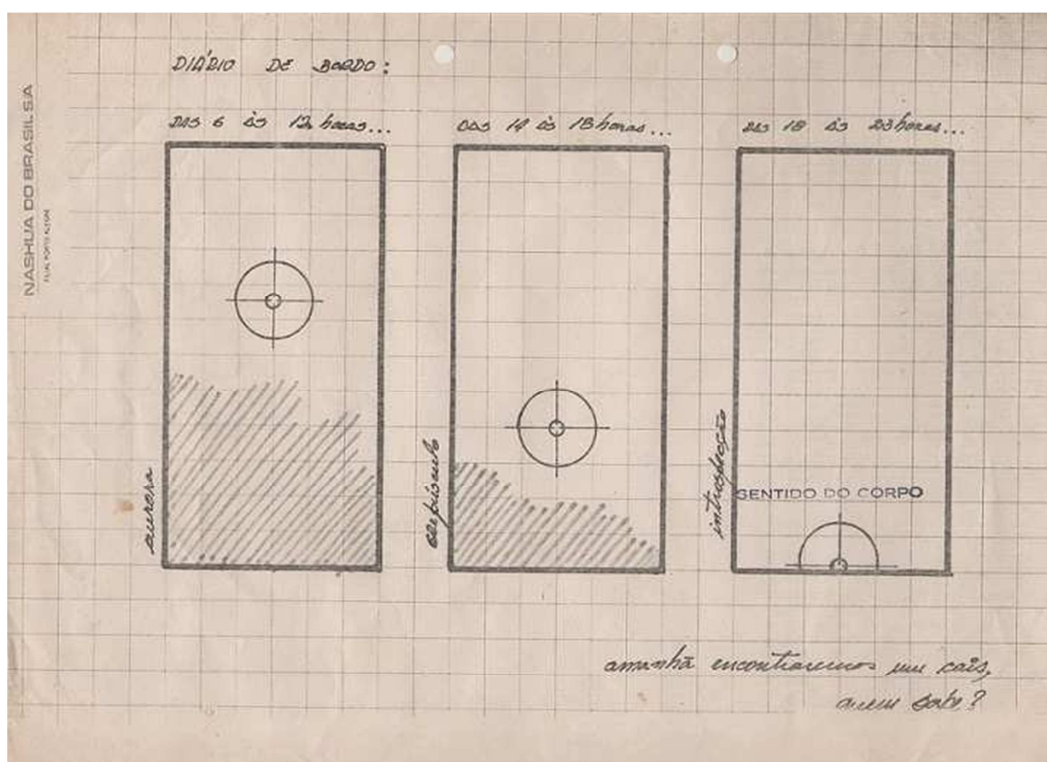

Heloisa Schneiders da Silva, *Diário de Bordo*
Série *Sentidos do Corpo*
Década de 80

Coleção Artistas Contemporâneos, Fundação Vera Chaves Barcellos

Orientação 23:

Rede Virtual de Ensino de Arte

Com o intuito de lançar questões que circundam esta nova realidade que estamos vivendo no nosso cotidiano, elaboramos um material de apoio para educadores, das mais diversas áreas. A partir do olhar de nossa equipe, indicaremos semanalmente uma obra presente no Acervo da Fundação, juntamente com uma proposta de atividade a ser pensada e realizada em conjunto com seus estudantes à distância. Convidamos vocês, educadores, a construir conosco novas propostas de atividades e a compartilharem os registros destas através das hashtags **#EducativoFVCB** e **#FVCBemRede**.

Faça o Download do arquivo com as propostas de atividades que o Educativo da FVCB preparou para todos os públicos:

<http://fvcb.com.br/?p=12137>

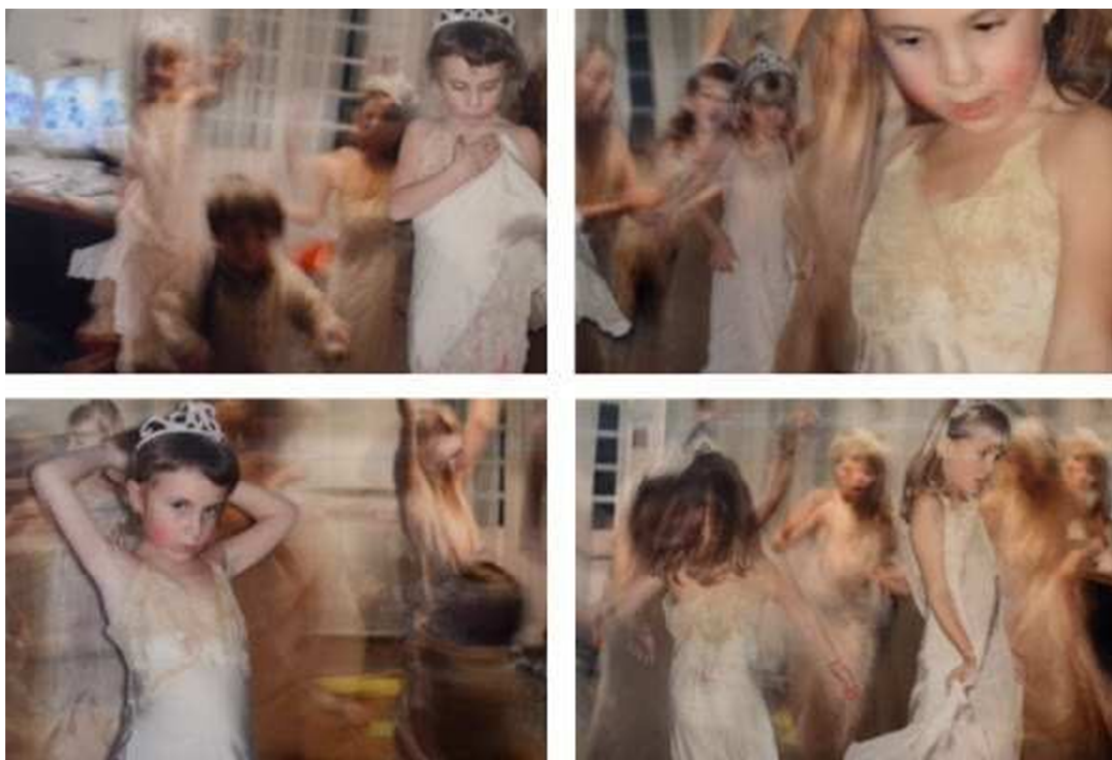

Begoña Egurbide
Princesas
2003
Fotografia lenticular

Coleção Artistas Contemporâneos, Fundação Vera Chaves Barcellos

Orientação 24:

Rede Virtual de Ensino de Arte

Com o intuito de lançar questões que circundam esta nova realidade que estamos vivendo no nosso cotidiano, elaboramos um material de apoio para educadores, das mais diversas áreas. A partir do olhar de nossa equipe, indicaremos semanalmente uma obra presente no Acervo da Fundação, juntamente com uma proposta de atividade a ser pensada e realizada em conjunto com seus estudantes à distância. Convidamos vocês, educadores, a construírem conosco novas propostas de atividades e a compartilharem os registros destas através das hashtags **#EducativoFVCB** e **#FVCBemRede**.

Faça o Download do arquivo com as propostas de atividades que o Educativo da FVCB preparou para todos os públicos:

<http://fvcb.com.br/?p=12137>



Carlos Asp
Breves Memórias
1976

Caixa de papelão recortada com colagem e desenho

Coleção Artistas Contemporâneos, Fundação Vera Chaves Barcellos

Orientação 25:

Rede Virtual de Ensino de Arte

Com o intuito de lançar questões que circundam esta nova realidade que estamos vivendo no nosso cotidiano, elaboramos um material de apoio para educadores, das mais diversas áreas. A partir do olhar de nossa equipe, indicaremos semanalmente uma obra presente no Acervo da Fundação, juntamente com uma proposta de atividade a ser pensada e realizada em conjunto com seus estudantes à distância. Convidamos vocês, educadores, a construir conosco novas propostas de atividades e a compartilhar os registros destas através das hashtags **#EducativoFVCB** e **#FVCBemRede**.

Faça o Download do arquivo com as propostas de atividades que o Educativo da FVCB preparou para todos os públicos:

<http://fvcb.com.br/?p=12137>

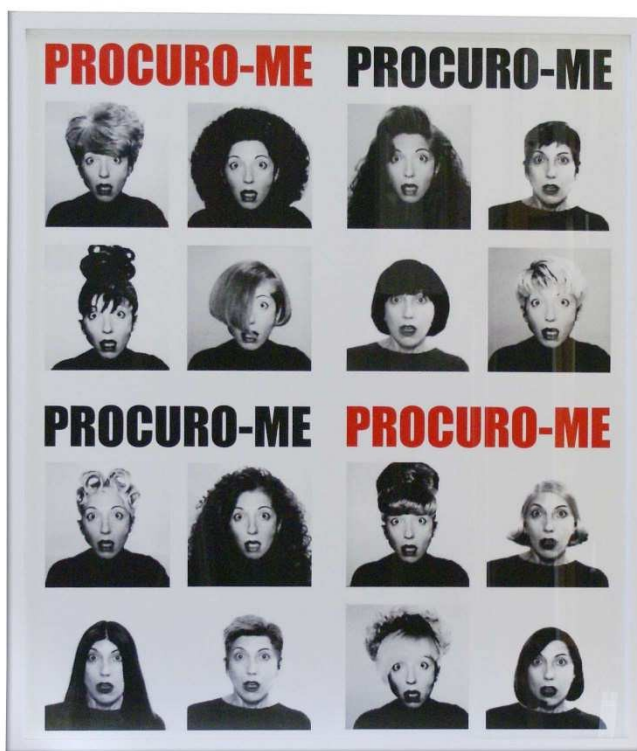

Lenora de Barros

Procuro-me

2001

Orientação 26:

Rede Virtual de Ensino de Arte

Com o intuito de lançar questões que circundam esta nova realidade que estamos vivendo no nosso cotidiano, elaboramos um material de apoio para educadores, das mais diversas áreas. A partir do olhar de nossa equipe, indicaremos semanalmente uma obra presente no Acervo da Fundação, juntamente com uma proposta de atividade a ser pensada e realizada em conjunto com seus estudantes à distância. Convidamos vocês, educadores, a construir conosco novas propostas de atividades e a compartilharem os registros destas através das hashtags **#EducativoFVCB** e **#FVCBemRede**.

Faça o Download do arquivo com as propostas de atividades que o Educativo da FVCB preparou para todos os públicos:

<http://fvcb.com.br/?p=12137>



Vera Chaves Barcellos

Cadernos para Colorir I

1986

Fotografia, fotocópia e pintura

Coleção Vera Chaves Barcellos, Fundação Vera Chaves Barcellos

Rede Virtual de Ensino de Arte

Com o intuito de lançar questões que circundam esta nova realidade que estamos vivendo no nosso cotidiano, elaboramos um material de apoio para educadores, das mais diversas áreas. A partir do olhar de nossa equipe, indicaremos semanalmente uma obra presente no Acervo da Fundação, juntamente com uma proposta de atividade a ser pensada e realizada em conjunto com seus estudantes à distância. Convidamos vocês, educadores, a construir conosco novas propostas de atividades e a compartilharem os registros destas através das hashtags **#EducativoFVCB** e **#FVCBemRede**.

Faça o Download do arquivo com as propostas de atividades que o Educativo da FVCB preparou para todos os públicos:

<http://fvcb.com.br/?p=12137>



Lenir de Miranda

Da torradeira como páginas, 1995

Torradeira e desenhos a cores

Coleção Artistas Contemporâneos, Fundação Vera Chaves Barcellos

Orientação 28:

Rede Virtual de Ensino de Arte

Com o intuito de lançar questões que circundam esta nova realidade que estamos vivendo no nosso cotidiano, elaboramos um material de apoio para educadores, das mais diversas áreas. A partir do olhar de nossa equipe, indicaremos semanalmente uma obra presente no Acervo da Fundação, juntamente com uma proposta de atividade a ser pensada e realizada em conjunto com seus estudantes à distância. Convidamos vocês, educadores, a construírem conosco novas propostas de atividades e a compartilharem os registros destas através das hashtags **#EducativoFVCB** e **#FVCBemRede**.

Faça o Download do arquivo com as propostas de atividades que o Educativo da FVCB preparou para todos os públicos:

<http://fvcb.com.br/?p=12137>



Berna Reale

Cantando na Chuva, 2014

Still do vídeo, impressão em papel

Kodak *professional endura* fosco refilado

Coleção Artistas Contemporâneos, Fundação Vera Chaves Barcellos

Orientação 29:

Rede Virtual de Ensino de Arte

Com o intuito de lançar questões que circundam esta nova realidade que estamos vivendo no nosso cotidiano, elaboramos um material de apoio para educadores, das mais diversas áreas. A partir do olhar de nossa equipe, indicaremos semanalmente uma obra presente no Acervo da Fundação, juntamente com uma proposta de atividade a ser pensada e realizada em conjunto com seus estudantes à distância. Convidamos vocês, educadores, a construir conosco novas propostas de atividades e a compartilharem os registros destas através das hashtags **#EducativoFVCB** e **#FVCBemRede**.

Faça o Download do arquivo com as propostas de atividades que o Educativo da FVCB preparou para todos os públicos:

<http://fvcb.com.br/?p=12137>



Mara Alvares

War, da série *Pinturas Urgentes*, 2003

Fotografia a cores

75,5 x 51cm

Coleção Artistas Contemporâneos Fundação Vera Chaves Barcellos

Orientação 30:

Rede Virtual de Ensino de Arte

Com o intuito de lançar questões que circundam esta nova realidade que estamos vivendo no nosso cotidiano, elaboramos um material de apoio para educadores, das mais diversas áreas. A partir do olhar de nossa equipe, indicaremos semanalmente uma obra presente no Acervo da Fundação, juntamente com uma proposta de atividade a ser pensada e realizada em conjunto com seus estudantes à distância. Convidamos vocês, educadores, a construir conosco novas propostas de atividades e a compartilharem os registros destas através das hashtags **#EducativoFVCB** e **#FVCBemRede**.

Faça o Download do arquivo com as propostas de atividades que o Educativo da FVCB preparou para todos os públicos:

<http://fvcb.com.br/?p=12137>



Têti Waldraff

Jacaré em Vigília, 2004

Skate, jacaré de gesso, Lycra, flores de plástico, lantejoulas, contas de plástico, botões, linha. 55,5cm x 16,5cm x 17cm

Coleção Artistas Contemporâneos Fundação Vera Chaves Barcellos

Orientação 31:

ESTREIA | Documentário sobre a exposição Inéditos e Reciclados

FVCB impressa e digital: Novas ações culturais para 2021

Projeto executado através do Edital Criação e Formação Diversidade das Culturas realizado com recursos da Lei Aldir Blanc nº 14.017/20.



Um documentário sobre

Inéditos e Reciclados

Uma exposição de Vera Chaves Barcellos

**JÁ DISPONÍVEL EM NOSSAS
PLATAFORMAS DIGITAIS**

**Disponível no Youtube, Facebook e Instagram da FVCB.
O primeiro de vários lançamentos em 2021.**



SECRETARIA ESPECIAL DA CULTURA

MINISTÉRIO DO TURISMO



Confira agora mesmo o vídeo documentário sobre Inéditos e Reciclados, uma exposição de Vera Chaves Barcellos, produzido pela Flow Films, com direção de Hopi Chapman e Karine Emerich, em Viamão, RS.

O documentário conta com falas da artista e de Margarita Kremer, Coordenadora do Setor Educativo da Fundação Vera Chaves Barcellos.

Para assistir ao documentário, basta acessar nossas plataformas digitais:

[YouTube](#) | [Instagram](#) | [Facebook](#)

SERVIÇO | Agendamentos para visita à Sala dos Pomares | Visitas individuais ou grupos de, no máximo, 06 pessoas por horário.

- Horários disponíveis:

Terças, das 10h às 17h;

Quartas, das 10h às 17h;

Quintas, das 14h às 17h;

Sábados, das 14h às 17h.

- Agendamentos pelo telefone: (51) 9 8229 3031 ou e-mail: educativo.fvcb@gmail.com preferencialmente com 24h de antecedência, mediante e-mail de confirmação do setor Educativo.

Projeto executado através do Edital Criação e Formação Diversidade das Culturas realizado com recursos da Lei Aldir Blanc nº 14.017/20.

#editalfundacaomarcopolo #leialdirblanc #sedacrs #fundacaomarcopolo