



DIVULGAÇÃO DAS ATIVIDADES DOS MUSEUS DO RS

CADASTRADOS NO SISTEMA ESTADUAL DE MUSEUS – SEMRS

Prezados,

Solicitamos que as instituições cadastradas junto ao SEM/RS enviem seus eventos para divulgação até quinta-feira de cada semana.

Regras para divulgar atividades das Instituições cadastradas junto ao SEM/RS:

- 1 – As divulgações dos eventos são exclusivas das instituições **devidamente cadastradas junto ao SEM/RS**;**
- 2 – É imprescindível que conste no material a ser divulgado o nome completo da atividade com o horário do evento, o período de duração, nome e endereço completo da instituição. Arte da divulgação em jpg. Fonte: Times New Roman, tamanho 12.**
- 3 – Enviar a divulgação para o e-mail: semrsmuseus@gmail.com**
- 4 – Todas as solicitações serão analisadas pela equipe técnica do SEM/RS que autorizará ou não a divulgação.**

**Atenciosamente,
Equipe do SEM/RS**

Orientação 1:

Sistema Estadual de Museus completa 30 anos

21/01/91

Sistema Estadual de Museus
30 anos



O órgão dialoga com as mais de 500 instituições museológicas do Rio Grande do Sul

O Sistema Estadual de Museus do RS (SEMRS) celebra 30 anos nesta quinta-feira (21). É um órgão da Secretaria da Cultura (Sedac), criado por meio do Decreto n 33.791, de 21/01/1991. O estímulo para a criação de Sistemas em âmbito nacional se deu na década de 1970, mas acabou se efetivando a partir de 1986. O SEMRS está entre os quatro primeiros Sistemas criados no Brasil – uma conquista motivada por moções de profissionais da área da Cultura.

O Sistema tem um papel importante na articulação de ações para melhorar o campo de atuação dos museus, e foi dividido administrativamente em sete Regiões Museológicas: 1ª Região (Porto Alegre), 2ª Região (Bento Gonçalves), 3ª Região (Passo Fundo), 4ª Região (São Luiz Gonzaga), 5ª Região (Santa Maria), 6ª Região (Dom Pedrito) e 7ª Região (Pelotas). Nelas, atuam os coordenadores regionais, com a função de captar as demandas locais e prestar assessoria, servindo como interlocutores nas trocas de experiências. O Sistema dialoga com as mais de 500 instituições museológicas do Estado, realizando pesquisas, a fim de elaborar diagnósticos das situações e necessidades desses equipamentos culturais. No RS, 384 estão devidamente cadastradas junto ao SEMRS.

Atribuições

Divulgar as [atividades dos museus do RS](#), disponibilizar informativos em seus respectivos sites e redes sociais para orientar e prestar assessoria na criação de museus são atribuições do SEMRS.

Recentemente foi lançado o [Mapa Digital dos Museus do RS](#). No endereço, é possível encontrar a atualização dos dados encaminhados pelas instituições, por meio de formulário próprio. Além disso, os dados também são utilizados para atualizar o Guia dos Museus RS, que passa por reestruturação. O SEMRS também está inserido no lançamento de editais, como o [FAC dos Museus](#).

Contatos

Site: <https://cultura.rs.gov.br/sistema-estadual-de-museus>

E-mail: semrsmuseus@gmail.com

Instagram: @semrsmuseus

Orientação 2:

Estão abertas as inscrições para a 19ª Semana Nacional de Museus!

De 04 de fevereiro a 19 de março de 2021, museus e outras instituições culturais poderão se inscrever para participar dessa ação coordenada pelo Instituto Brasileiro de Museus (Ibram).

A Semana Nacional de Museus acontece anualmente para comemorar o Dia Internacional de Museus, 18 de maio, quando museus e outras instituições culturais brasileiras, convidados pelo Ibram, desenvolvem uma programação especial para o período.

As instituições interessadas em participar da 19ª edição da ação devem inscrever atividades para serem realizadas entre os dias 17 e 23 de maio de 2021, chamando a comunidade para refletir, discutir e trocar experiências sobre o tema sugerido pelo ICOM (Conselho Internacional de Museus): O futuro dos museus: recuperar e reimaginar.

A realização das atividades fica sob a responsabilidade da própria instituição que as inscrever, bem como a viabilização para seu desenvolvimento.

Orientamos que os eventos sejam realizados online até o fim da pandemia.

Ao Ibram cabe divulgar a programação nacional da Semana de Museus e produzir o Guia da Programação Virtual.

**Inscrições Prorrogadas:
28 de março**

Clique para inscrever seu museu e atividades:

http://eventos.museus.gov.br/cadastro_museus.asp

Para mais informações acesse:

<http://eventos.museus.gov.br/>

Orientação 3:

Políticas Culturais nas Universidades Públicas: UFCA e UFG

Com objetivo de discutir o campo da cultura nas Instituições Públicas de Ensino Superior (IPES), o projeto de extensão Conversas sobre Políticas Culturais, desenvolvido junto à Universidade Federal do Pampa pela Professora Dra. Carla Rabelo do Bacharelado em Produção e Política Cultural, promoverá no dia **01/04/2021, quinta-feira, das 10h às 12h**, o debate online sobre **Políticas Culturais nas Universidades Públicas: UFCA e UFG**.

Os palestrantes serão:

- Prof. Dr. Robson Almeida - Pró-reitor de Cultura da Universidade Federal do Cariri;
- Gustavo Ramos Ferreira - Coordenador de Política e Diversidade Cultural e Pró-reitor Adjunto da Universidade Federal do Cariri;
- Professora. Dra. Flavia Cruvinel, Pró-reitora Adjunta de Extensão e Cultura da Universidade Federal de Goiás.

O objetivo é conhecer os planos de cultura, as políticas culturais ou ações culturais desenvolvidas pelas universidades convidadas, também discutir as universidades públicas enquanto instituições culturais e a importância da organização da cultura em âmbito dessas IPES tanto para fortalecimento interno, quanto externo com articulações, ações compartilhadas em rede de modos participativo e amplo.

Haverá atestado de participação.

As **inscrições** para participar do debate podem ser feitas **até 31/03, 12h**, via formulário:

<https://forms.gle/nmFjFw9PbuxSX7A66>

Orientação 4:

Olá, amigos!

Espero que esta mensagem os encontre bem!

A pesquisa "Pesquisa Mapeamento das Coleções Etnográficas no Brasil", da qual faço parte como bolsista de iniciação científica, tem como objetivo agrupar e organizar informações sobre acervos etnográficos ao redor do país, bem como disponibilizar essas informações em uma plataforma de fácil acesso, a fim de dar visibilidade para estas coleções/objetos. Sendo assim, essa primeira etapa está sendo constituída por uma coleta de dados efetuada por meio do preenchimento de duas fichas: Ficha A e B. **Ou alguma lista dos museus cadastrados no sistema de museus do estado já é de grande auxílio, pois não encontrei nos contatos ou site que a pesquisa do google sugeriu.**

Neste momento estamos enviando a Ficha A (**anexa ao e-mail**), que é uma ficha introdutória, e, após o seu preenchimento, enviaremos a Ficha B, que exige um maior detalhamento sobre o acervo.

Solicitamos o retorno da ficha até o dia 18 de abril com remessa ao endereço:
colecoesetnograficas@gmail.com

Atenciosamente,
Kauê Augusto | Bolsista de iniciação científica CNPq

Orientação 5:

Edital 01/2021 - SEMANA DOS MUSEUS DA UFPel 2021

O futuro dos museus: recuperar e reimaginar

Chamada de trabalhos para o Seminário Semana dos Museu da UFPel

Estão abertas, de 22 de março a 3 de maio de 2021, as inscrições para comunicações no SEMINÁRIO SEMANA DOS MUSEUS DA UFPEL, evento participante da **19ª Semana Nacional de Museus - O futuro dos museus: recuperar e reimaginar**, promovido pela Rede de Museus da Pró-Reitoria de Extensão e Cultura (PREC) entre os dias 18 e 21 de maio.

Serão aceitas comunicações que discutem temas relacionados aos museus, acervos e projetos museológicos.

Os interessados em apresentar comunicações deverão enviar, para o e-mail **semanadosmuseusufpel@gmail.com** os seguintes arquivos em Word (.docx):

1. Formulário de inscrição preenchido. Clique [aqui](#) para acessar o Anexo 1.
2. Artigo da comunicação, conforme template. Clique [aqui](#) para acessar o Anexo 2.
3. Currículo do(s) autor(es) em forma cursiva, em um único parágrafo, com até 10 linhas em fonte Arial 11. O currículo deve conter o nome completo, graduação e pós-graduação e filiação institucional. Outras informações podem ser acrescentadas até o limite de linhas especificado.
4. Só serão aceitas as inscrições enviadas por e-mail e dentro do prazo.

- Após o envio da proposta de comunicação, a organização do evento enviará ao autor uma mensagem de confirmação. Caso o autor não receba essa mensagem de confirmação, deverá reenviar a proposta;
- Serão selecionadas até 24 (vinte e quatro) propostas de comunicações. As propostas deverão ser inéditas: não publicadas;
- Não há taxa de inscrição para a apresentação de propostas de comunicação;

Datas e horários das apresentações das comunicações selecionadas serão informados posteriormente. Não haverá possibilidade de alteração dos mesmos. Todas as propostas selecionadas e apresentadas no evento poderão ser publicadas nos anais do evento. No entanto, o texto deverá ser submetido para avaliação. A avaliação dos textos completos das comunicações ocorrerá seguindo os critérios gerais: a pertinência do assunto desenvolvido com as áreas de conhecimento relacionadas, a qualidade técnica ou científica ou de extensão, a clareza e correção gramatical e ortográfica do texto.

Cronograma:

Período de inscrições	de 22 de março a 3 de maio de 2021
Seleção e divulgação das propostas	até 12 de maio de 2021
Data do Seminário	de 18 a 21 de maio de 2021

Observações:

- Os anais serão publicados em 2021.
- Local das comunicações: Sala virtual da Web Conf UFPel que será informada na programação.
- Lançamentos e outras atividades serão divulgados em breve.

Orientação 6:

Empreendedores da economia criativa podem solicitar crédito emergencial do BRDE

Em tempos de reclusão domiciliar, o Banco Regional de Desenvolvimento do Extremo Sul (BRDE) criou um programa de apoio emergencial que contempla os empreendedores da economia criativa do Rio Grande do Sul. A iniciativa, que tem o apoio da Secretaria de Estado da Cultura (Sedac), é voltada para o atendimento das demandas dos segmentos que sofrem os impactos negativos da pandemia da COVID-19.

Durante o período de quarentena, em função da redução do número de funcionários em atendimento presencial, os interessados devem fazer contato por meio do site www.brde.com.br, acessando “Solicitar financiamento”, no menu superior. **Lá estão disponíveis as informações para cadastramento dos pedidos de crédito e envio da documentação necessária.**

O valor máximo por operação varia de R\$ 50 mil (microcrédito), R\$ 200 mil (micro e pequenas empresas) até R\$ 1,5 milhão (para as demais empresas). O prazo de pagamento é de 60 meses, já incluída a carência que pode variar de seis a 24 meses. Importante destacar que a liberação dos recursos será facilitada, mas sempre condicionada à análise de crédito.

Rafael Varela | Ascom Sedac
Sylvia Bojunga | BRDE

Orientação 7:

O ICOM Brasil está reunindo informações sobre programação virtual dos museus para divulgação nas redes sociais.

Participe do formulário online “Museus Digitais”. A ideia é reunir e compartilhar as informações sobre os recursos digitais dos museus no Brasil, nestes tempos de restrição da mobilidade em função do Coronavírus.

https://docs.google.com/forms/d/e/1FAIpQLSdovhShzc1zZ63tiNpL4xz5ciMF_aD-5HJs47JYDs24vx1JYQ/viewform?fbclid=IwAR1Wma6a-gsBIbGCj_uQN71k0t_kkJSOYsXLEF9fFZddnpyDH6i4Nm4cvk8

Orientação 8:

O Instituto de Conservação e Restauro Pachamama está com inscrições abertas para seis cursos, enfocando diferentes materiais e técnicas, com início em abril.

Membros do ICOM Brasil têm direito a 30% de desconto

Saiba mais em:

icrpachamama.com.br

Orientação 9:

Curso “Inventário Participativo”

Aproveitamos a oportunidade pra avisar que acabamos de lançar mais um curso: Inventário Participativo. Entre na página do Saber Museu e saiba mais!

Também produzimos um vídeo aula sobre “Museus, Memória e Cidadania”, com o poeta, museólogo e professor Mário Chagas, assim como uma entrevista realizada por ele junto à ativista da memória Maria Abadia Teixeira, do Ponto de Memória da Estrutural (DF). Explorando múltiplas dimensões da memória e do patrimônio cultural, recuperando a história específica da luta pela permanência e pela memória em uma comunidade periférica do Distrito Federal, os vídeos somam-se ao curso de Inventário Participativo no intuito de estimular reflexões sobre conceitos e técnicas importantes para a pesquisa e a divulgação da história de cada comunidade.

Links para acesso direto:

Curso de Inventário Participativo: <https://www.escolavirtual.gov.br/curso/266>

Videoaula sobre Museu, memória e cidadania:

https://www.youtube.com/watch?v=Eu_7hh2yAkE&feature=youtu.be&list=PLdivWesag139tFuOTIE8xuebNnf9Nm6iB

Entrevista com Maria Abadia Teixeira:

https://www.youtube.com/watch?v=t47sL_sADXc&feature=youtu.be&list=PLdivWesag139tFuOTIE8xuebNnf9Nm6iB

Atenciosamente,

Equipe Saber Museu

Coordenação de Museologia Social e Educação - COMUSE

Departamento de Processos Museais - DPMUS | Ibram/MinC

suporte.ead@museus.gov.br

(61) 3521-4439 | (61) 3521-4438

Orientação 10:

Cursos com inscrições abertas

a) Cursos com inscrições abertas:

- a. Curso “Plano Museológico”: acessar o link: <https://www.escolavirtual.gov.br/curso/237>
- b. Curso “Para fazer uma exposição”: acessar o link: <https://www.escolavirtual.gov.br/curso/241>
- c. Curso “Acessibilidade em Museus”: acessar o link: <https://www.escolavirtual.gov.br/curso/268>

b) Duração dos cursos:

- a. Cursos de 20h: o participante terá 30 dias para concluir o curso, a partir da data de inscrição;
- b. Cursos de 40h: o participante terá 50 dias para concluir o curso, a partir da data de inscrição;

c) Certificado:

- a. Quem emite: Escola Virtual de Governo (EVG);
- b. Condição para obter certificado: aproveitamento mínimo de 60% nas atividades avaliativas do curso;
- c. Como gerar o certificado:
 - i. No perfil do participante na plataforma da EVG, escolher a opção “Meus certificados”;
 - ii. Em seguida, clicar em “Gerar certificado”;

d) Gratuidade: todos os cursos são gratuitos.

Equipe Saber Museu

Coordenação de Museologia Social e Educação - COMUSE
Departamento de Processos Museais - DPMUS | Ibram/MinC
suporte.ead@museus.gov.br
(61) 3521-4439 | (61) 3521-4438

Orientação 11:

Programa para a capacitação e difusão do conhecimento acerca do campo museal Escola Virtual de Governo – EVG

Em parceria com a Enap, o Ibram oferece este programa para a capacitação e difusão do conhecimento acerca do campo museal. Visa propiciar a incorporação de práticas inovadoras e eficientes para preservação e valorização do patrimônio musealizado, bem como para o aprimoramento de sua gestão. Ficou interessado? Já fez algum dos cursos? Continue seu processo de aprendizagem fazendo todos os cursos deste programa. Inscreva-se diretamente no curso de sua escolha.

INFORMAÇÕES GERAIS

PÚBLICO ALVO

A CERTIFICAÇÃO deste programa destina-se especialmente a profissionais que atuam ou que queiram atuar em museus ou com processos museais. Servidores públicos de qualquer esfera de Poder bem como cidadãos em geral estão autorizados a realizar os cursos e o programa.

CARGA HORÁRIA

180h

CRITÉRIOS PARA OBTENÇÃO DA CERTIFICAÇÃO

Ser aprovado em todos os cursos relacionados ao programa e realizar todos os cursos relacionados ao programa dentro de um prazo de 365 dias a contar da data de inscrição no primeiro curso até a data de inscrição no último curso.

ORIENTAÇÕES

A ordem em que os cursos são apresentados foi estabelecida visando um melhor aproveitamento e compreensão do conteúdo. Por isso, sugerimos que você a siga. Entretanto, isso não é obrigatório.

- 1 - PLANO MUSEOLÓGICO: PLANEJAMENTO ESTRATÉGICO PARA MUSEUS
- 2 - PARA FAZER UMA EXPOSIÇÃO
- 3 - ACESSIBILIDADE EM MUSEUS
- 4 - DOCUMENTAÇÃO DE ACERVO MUSEOLÓGICO
- 5 - CONSERVAÇÃO PREVENTIVA PARA ACERVOS MUSEOLÓGICOS
- 6 - INVENTÁRIO PARTICIPATIVO.

Acesse o link para mais informações:

<https://www.escolavirtual.gov.br/programa/17>

Orientação 12:

Há 500 museus de todo o mundo que estão a oferecer visitas virtuais

O Rijksmuseum, o MoMA, o Musée d'Orsay ou o museu de Van Gogh são alguns deles. É uma boa forma de aproveitar o isolamento.



Museu Van Gogh, Amsterdam.

Por causa da pandemia global do novo coronavírus, e para conter a propagação, muitos dos museus mais famosos do mundo tiveram que encerrar – por uma questão de saúde pública. No entanto, muitos deles têm as portas digitais abertas para os visitantes virtuais que estejam interessados.

Numa iniciativa promovida pela plataforma da Google dedicada à arte e à cultura, e pensada em todas as pessoas que estão em isolamento pelo mundo, mais de 500 museus juntaram-se para oferecer estas visitas online às suas coleções. E não há bilhetes nem filas para entrar.

Pode conhecer as obras que se encontram no Rijksmuseum ou no Museu Van Gogh, nos Países Baixos, mas também ver a coleção do Musée d'Orsay, em França, ou o espólio do MoMA, nos EUA. A lista inclui ainda a Uffizi Gallery, em Itália; Belvedere, na Áustria; a National Gallery of Art, nos EUA; ou o Museo Dolores Olmedo, no México; entre tantos outros que pode conhecer *online*.

Texto: Ricardo Farina

Copie e cole o link <https://artsandculture.google.com/partner?hl=en> para as visitas virtuais.

Município: Porto Alegre

Instituição: Museu da UFRGS

Prezados

Desde 16 de março de 2020, estamos com as atividades suspensas até 30 de junho, prorrogável, em razão da pandemia do Covid-19. Esperamos o esforço e a compreensão de todos nesse momento. A equipe está mobilizada no atendimento ao público pelo email: museu@museu.ufrgs.br<mailto:museu@museu.ufrgs.br> que serão respondidos dentro das possibilidades.

O Museu da UFRGS, se preparando para um retorno gradual as atividades está realizando uma reforma no telhado do Museu para sanar problemas de infiltração e goteiras. A obra começou dia 16 de junho e é de responsabilidade da SUINFRA UFRGS. A obra é importante para a preservação do prédio e do acervo.

Continuamos com diversas atividades nas redes sociais, como histórias em vídeo. Facebook, Instagram, e Youtube, contamos com sua visita e “likes”.

<https://web.facebook.com/museu.ufrgs/>
<https://www.youtube.com/user/museudaufrgs>
<https://www.instagram.com/museu.ufrgs/>

Visite!

Equipe do Museu da UFRGS

Prezados,

Os contatos estão sendo realizados exclusivamente de forma eletrônica via e-mail, tendo em vista que as equipes que atendem as demandas do Museu comprem sua jornada de trabalho de forma remota ou por revezamento.

Sua dúvida será encaminhada para a equipe responsável e em breve será realizada.

Em princípio, os agendamentos de visita e de aniversários geniais serão permitidos apenas a partir de 15 de abril.

Acompanhe o site do Museu (www.pucrs.br/mct) para manter-se informado os demais programas e serviços, como o PROESC e o PROMUSIT.

Agradecemos a compreensão.

Atenciosamente,

Museu de Ciências e Tecnologia da PUCRS

Perfil oficial no Facebook: www.facebook.com/museudapucrs

Av. Ipiranga, 6681 – Prédio 40

CEP: 90619-900

Fone: 3320.3521

www.pucrs.br

Durante o período em que o Museu do Sport Club Internacional - Ruy Tedesco encontra-se fechado ao público, devido às orientações do Ministério da Saúde para evitar a disseminação do novo coronavírus (Covid-19), a equipe de funcionários segue desenvolvendo conteúdos que abastecem as redes sociais do Museu do Inter.

No Instagram, Facebook e Twitter, esses conteúdos são compartilhados quase que diariamente. São publicações que reúnem fotos, vídeos e pequenos textos que contam a história do Sport Club Internacional de forma segmentada.

Entre os assuntos abordados, estão curiosidades sobre o clube, jogadores, datas comemorativas, além de acervos inéditos, com uma vasta gama de troféus, camisas, chuteiras e bolas. Os assuntos são desenvolvidos de tal maneira para que os internautas consigam mergulhar, conhecer e se apaixonar pela história do Clube do Povo.

Para acompanhar o Museu do Inter, basta seguir as redes sociais:

Instagram: [@museudointer](#)

Facebook: [@museudointeroficial](#)

Twitter: [@museudointer](#)

Atenciosamente,



O CLUBE DO POVO

Museu S.C. Internacional–Ruy Tedesco

+55 51 3230.4532

museu@internacional.com.br

www.internacional.com.br

Museu das Ilhas

Principal canal de informações online:

<https://www.facebook.com/museudasilhas>

E-mail: museudasilhaspoa@gmail.com

**Rua Dr. Salomão Pires Abrahão, 160.
Ilha da Pintada - Bairro Arquipélago
CEP 90090-060 - Porto Alegre / RS / BRASIL**

(junto ao CTG Madrugada Campeira)

O Museu das Ilhas de Porto Alegre tem nova diretoria.

Seguem os contatos:

Fabiana Lafortuna

Diretora Presidente do Museu das Ilhas

55 (51) 986036584 / 98522506

Facebook: <https://www.facebook.com/MuseuDaIlhaDaPintada>

Blog: <http://museudailhadapintada.org>

Instagram: https://instagram.com/museu_das_ilhas

Conheça o **Programa Educação em Espaços de Memória**, nosso portfólio de atividades educativas que são realizadas em ambientes virtuais. Atendemos estudantes e professores, desde a educação infantil até a pós-graduação.

Entre em contato: educativo.chc@santacasa.org.br

Clique aqui e confira: <https://www.chcsantacasa.org.br/conteudo/acao-educativa/>

Você já segue o [CHC](#) no Spotify?

Lá tem playlists pra colocar um gostinho da nossa programação no seu dia a dia, além do nosso Podcast. A cada semana um novo assunto: curiosidades do nosso acervo, entrevistas e muita história.

Segue a gente que está tudo lá, leve o CHC no bolso!



Clique no link e confira:

https://open.spotify.com/show/3ri7bhts6jFgPBUnIWBoV?si=wUNut1XbQiKW_YiAanF35g

Seguindo nossas redes sociais você fica por dentro de tudo isso e muito mais!

Cuide-se e fique bem (em casa).

Abraços virtuais.

Visite online a Exposição “Muntadas/Silveira: Diálogos. Mundo, Arte, Vida”, atualmente na Sala dos Pomares da Fundação Vera Chaves Barcellos.

Devido ao Decreto nº 55.154, de 1º de abril de 2020, que reitera a declaração de estado de calamidade pública em todo o território do Estado do Rio Grande do Sul para fins de prevenção e de enfrentamento à epidemia causada pelo COVID-19 (novo Coronavírus), a Fundação Vera Chaves Barcellos, também preocupada com seu público, informa que permanecerá com suas instalações fechadas à visitação por período ainda indeterminado.

Nosso espaço físico estará fechado, mas você pode nos acompanhar nas redes sociais: Instagram (@fvcb__) e [facebook.com/fvcbbarcellos](https://www.facebook.com/fvcbbarcellos).

**Aqui você encontrará conteúdo exclusivo, com imagens das obras e
textos preparados para a exposição.**

Imagens da exposição

<https://drive.google.com/file/d/1zMqm6bvjHCuaxO5iFGc1snUljTxcykrR/view?usp=sharing>

Mais informações sobre a exposição

https://drive.google.com/file/d/183rjVG7JuxBl8xVnjENIHxBLkdnL_PgY/view?usp=sharing

A exposição “Muntadas / Silveira: Diálogos. Mundo, Arte, Vida”, programada para inaugurar no dia 21 de março de 2020, pode ser vista montada na Sala dos Pomares, em formato PDF.

A mostra, com curadoria de Pablo Santa Olalla, reúne mais de 40 trabalhos dos artistas Regina Silveira e Antoni Muntadas e teve o apoio da Bolsa de Arte de Porto Alegre, e do Instituto Cervantes.

Fundação Vera Chaves Barcellos

Avenida Julio de Castilhos, 159 | 6º andar

Porto Alegre | RS | Brasil

Fone 55 51 3228-1445

www.fvcb.com

Orientação 2:

Rede Virtual de Ensino de Arte

Com o intuito de lançar questões que circundam esta nova realidade que estamos vivendo no nosso cotidiano, elaboramos um material de apoio para educadores, das mais diversas áreas. A partir do olhar de nossa equipe, indicaremos semanalmente uma obra presente no Acervo da Fundação, juntamente com uma proposta de atividade a ser pensada e realizada em conjunto com seus estudantes à distância. Convidamos vocês, educadores, a construir conosco novas propostas de atividades e a compartilharem os registros destas através das hashtags **#EducativoFVCB** e **#FVCBemRede**.

Faça o Download do arquivo com as propostas de atividades que o Educativo da FVCB preparou para todos os públicos:

<http://fvcb.com.br/?p=12137>



Rintaro Iwata, *With Model #2*, da série *Black Object*, 1999/2002.
Fotografia em impressão jato de tinta e escultura de resina.
Coleção Artistas Contemporâneos | Fundação Vera Chaves Barcellos.

Orientação 3:

Rede Virtual de Ensino de Arte

Com o intuito de lançar questões que circundam esta nova realidade que estamos vivendo no nosso cotidiano, elaboramos um material de apoio para educadores, das mais diversas áreas. A partir do olhar de nossa equipe, indicaremos semanalmente uma obra presente no Acervo da Fundação, juntamente com uma proposta de atividade a ser pensada e realizada em conjunto com seus estudantes à distância. Convidamos vocês, educadores, a construir conosco novas propostas de atividades e a compartilharem os registros destas através das hashtags **#EducativoFVCB** e **#FVCBemRede**.

Faça o Download do arquivo com as propostas de atividades que o Educativo da FVCB preparou para todos os públicos:

<http://fvcb.com.br/?p=12137>



Lia Menna Barreto
Rio de Janeiro, 1959

Diário de uma boneca, 1998/2018 Instalação, bonecas produzidas com materiais diversos.
Fotografia: Leopoldo Plentz.

Coleção Artistas Contemporâneos | Fundação Vera Chaves Barcellos.

Orientação 4:

Rede Virtual de Ensino de Arte

Com o intuito de lançar questões que circundam esta nova realidade que estamos vivendo no nosso cotidiano, elaboramos um material de apoio para educadores, das mais diversas áreas. A partir do olhar de nossa equipe, indicaremos semanalmente uma obra presente no Acervo da Fundação, juntamente com uma proposta de atividade a ser pensada e realizada em conjunto com seus estudantes à distância. Convidamos vocês, educadores, a construir conosco novas propostas de atividades e a compartilharem os registros destas através das hashtags **#EducativoFVCB** e **#FVCBemRede**.

Faça o Download do arquivo com as propostas de atividades que o Educativo da FVCB preparou para todos os públicos:

<http://fvcb.com.br/?p=12137>



Christo Vladimirov Javacheff e Jeanne-Claude Marie Denat

Wrapped Telephone (966 4437), 1989. Litografia com barbante e plástico sobre papel.

Coleção Artistas Contemporâneos, Fundação Vera Chaves Barcellos.

Secretaria de Estado da Cultura
Sistema Estadual de Museus - SEM/RS – fone/fax: (51) 3288.5476 ou 5477
Av. Borges de Medeiros, 1501, 10º andar, Ala norte, 90119-900 - PORTO ALEGRE – RS
semrsmuseus@gmail.com

Orientação 5:

Rede Virtual de Ensino de Arte

Com o intuito de lançar questões que circundam esta nova realidade que estamos vivendo no nosso cotidiano, elaboramos um material de apoio para educadores, das mais diversas áreas. A partir do olhar de nossa equipe, indicaremos semanalmente uma obra presente no Acervo da Fundação, juntamente com uma proposta de atividade a ser pensada e realizada em conjunto com seus estudantes à distância. Convidamos vocês, educadores, a construir conosco novas propostas de atividades e a compartilhar os registros destas através das hashtags **#EducativoFVCB** e **#FVCBemRede**.

Faça o Download do arquivo com as propostas de atividades que o Educativo da FVCB preparou para todos os públicos:

<http://fvcb.com.br/?p=12137>



Paula Scamparini , *Ninho*, 2018.

Instalação de cimento, areia, isopor, ferro, tela e arame.

Coleção Artistas Contemporâneos | Fundação Vera Chaves Barcellos.

Secretaria de Estado da Cultura
Sistema Estadual de Museus - SEM/RS – fone/fax: (51) 3288.5476 ou 5477
Av. Borges de Medeiros, 1501, 10º andar, Ala norte, 90119-900 - PORTO ALEGRE – RS
semrsmuseus@gmail.com

Orientação 6:

Rede Virtual de Ensino de Arte

Com o intuito de lançar questões que circundam esta nova realidade que estamos vivendo no nosso cotidiano, elaboramos um material de apoio para educadores, das mais diversas áreas. A partir do olhar de nossa equipe, indicaremos semanalmente uma obra presente no Acervo da Fundação, juntamente com uma proposta de atividade a ser pensada e realizada em conjunto com seus estudantes à distância. Convidamos vocês, educadores, a construir conosco novas propostas de atividades e a compartilharem os registros destas através das hashtags **#EducativoFVCB** e **#FVCBemRede**.

Faça o Download do arquivo com as propostas de atividades que o Educativo da FVCB preparou para todos os públicos:

<http://fvcb.com.br/?p=12137>



Claudio Goulart , (*FOTO*) *VIDA*, aprox. 1980.

Fotografia.

Coleção Artistas Contemporâneos | Fundação Vera Chaves Barcellos.

Orientação 7:

Rede Virtual de Ensino de Arte

Com o intuito de lançar questões que circundam esta nova realidade que estamos vivendo no nosso cotidiano, elaboramos um material de apoio para educadores, das mais diversas áreas. A partir do olhar de nossa equipe, indicaremos semanalmente uma obra presente no Acervo da Fundação, juntamente com uma proposta de atividade a ser pensada e realizada em conjunto com seus estudantes à distância. Convidamos vocês, educadores, a construir conosco novas propostas de atividades e a compartilharem os registros destas através das hashtags **#EducativoFVCB** e **#FVCBemRede**.

Faça o Download do arquivo com as propostas de atividades que o Educativo da FVCB preparou para todos os públicos:

<http://fvcb.com.br/?p=12137>



Carla Borba, *Salle de Bains III*, 2012.

Fotoperformance.

Coleção Artistas Contemporâneos | Fundação Vera Chaves Barcellos.

Orientação 8:

Rede Virtual de Ensino de Arte

Com o intuito de lançar questões que circundam esta nova realidade que estamos vivendo no nosso cotidiano, elaboramos um material de apoio para educadores, das mais diversas áreas. A partir do olhar de nossa equipe, indicaremos semanalmente uma obra presente no Acervo da Fundação, juntamente com uma proposta de atividade a ser pensada e realizada em conjunto com seus estudantes à distância. Convidamos vocês, educadores, a construir conosco novas propostas de atividades e a compartilharem os registros destas através das hashtags **#EducativoFVCB** e **#FVCBemRede**.

Faça o Download do arquivo com as propostas de atividades que o Educativo da FVCB preparou para todos os públicos:

<http://fvcb.com.br/?p=12137>

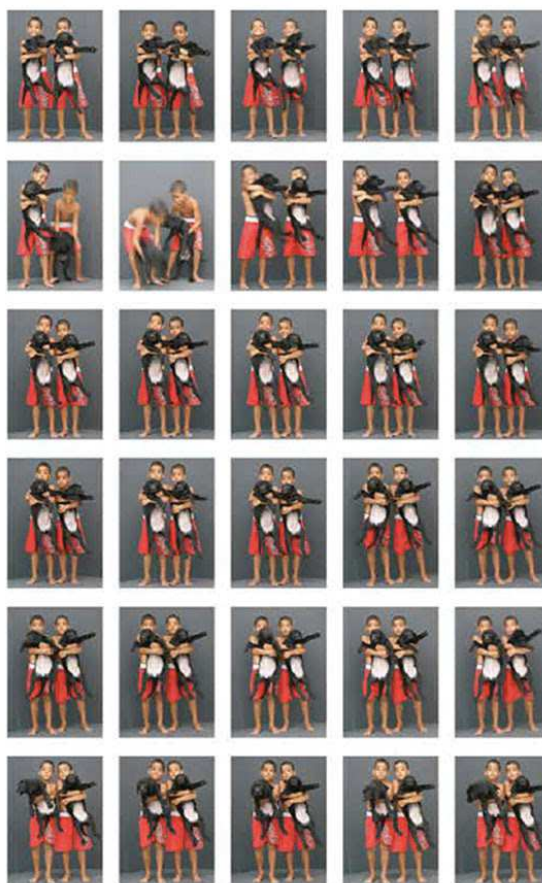

Patricio Farias, *Gêmeos*, 2010.

Fotografia e slides.

Coleção Artistas Contemporâneos | Fundação Vera Chaves Barcellos.

Secretaria de Estado da Cultura
Sistema Estadual de Museus - SEM/RS – fone/fax: (51) 3288.5476 ou 5477
Av. Borges de Medeiros, 1501, 10º andar, Ala norte, 90119-900 - PORTO ALEGRE – RS
semrsmuseus@gmail.com

Orientação 9:

Rede Virtual de Ensino de Arte

Com o intuito de lançar questões que circundam esta nova realidade que estamos vivendo no nosso cotidiano, elaboramos um material de apoio para educadores, das mais diversas áreas. A partir do olhar de nossa equipe, indicaremos semanalmente uma obra presente no Acervo da Fundação, juntamente com uma proposta de atividade a ser pensada e realizada em conjunto com seus estudantes à distância. Convidamos vocês, educadores, a construir conosco novas propostas de atividades e a compartilharem os registros destas através das hashtags **#EducativoFVCB** e **#FVCBemRede**.

Faça o Download do arquivo com as propostas de atividades que o Educativo da FVCB preparou para todos os públicos:

<http://fvcb.com.br/?p=12137>



Vera Chaves Barcellos, Memorial V Pau-Brasil uma câmara ardente para as árvores brasileiras, 2005

Instalação realizada na 5º Bienal do Mercosul

Coleção Artistas Contemporâneos | Fundação Vera Chaves Barcellos.

Orientação 10:

Rede Virtual de Ensino de Arte

Com o intuito de lançar questões que circundam esta nova realidade que estamos vivendo no nosso cotidiano, elaboramos um material de apoio para educadores, das mais diversas áreas. A partir do olhar de nossa equipe, indicaremos semanalmente uma obra presente no Acervo da Fundação, juntamente com uma proposta de atividade a ser pensada e realizada em conjunto com seus estudantes à distância. Convidamos vocês, educadores, a construir conosco novas propostas de atividades e a compartilharem os registros destas através das hashtags **#EducativoFVCB** e **#FVCBemRede**.

Faça o Download do arquivo com as propostas de atividades que o Educativo da FVCB preparou para todos os públicos:

<http://fvcb.com.br/?p=12137>



Marco Antonio Filho, sem título, da Série *Já não é mais verão*, 2013

Fotografia.

Coleção Artistas Contemporâneos | Fundação Vera Chaves Barcellos.

Orientação 11:

Rede Virtual de Ensino de Arte

Com o intuito de lançar questões que circundam esta nova realidade que estamos vivendo no nosso cotidiano, elaboramos um material de apoio para educadores, das mais diversas áreas. A partir do olhar de nossa equipe, indicaremos semanalmente uma obra presente no Acervo da Fundação, juntamente com uma proposta de atividade a ser pensada e realizada em conjunto com seus estudantes à distância. Convidamos vocês, educadores, a construir conosco novas propostas de atividades e a compartilharem os registros destas através das hashtags **#EducativoFVCB** e **#FVCBemRede**.

Faça o Download do arquivo com as propostas de atividades que o Educativo da FVCB preparou para todos os públicos:

<http://fvcb.com.br/?p=12137>

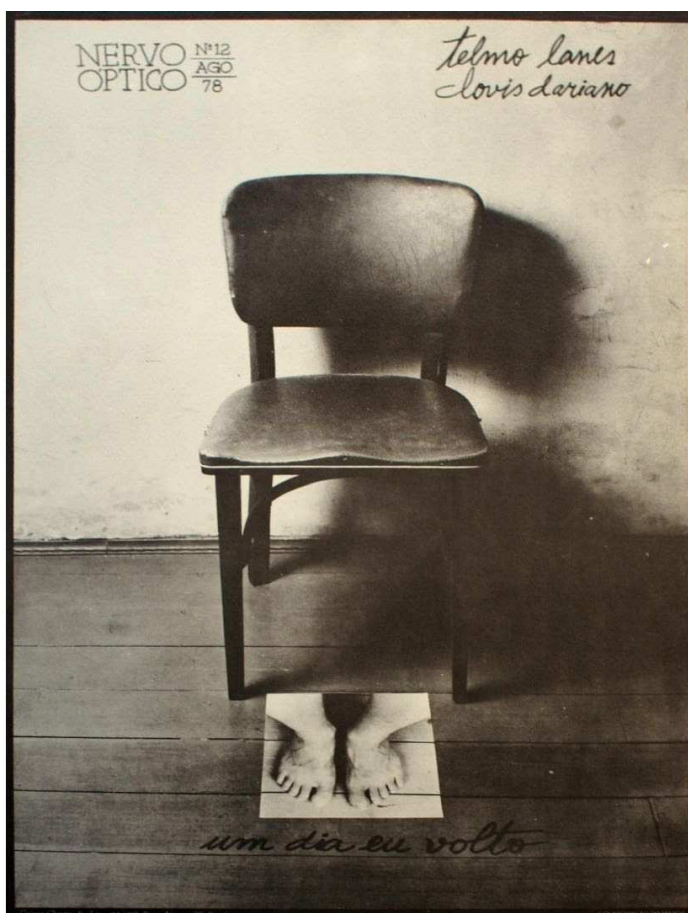

Telmo Lanes e Clovis Dariano. *Um dia eu volto*, 1978

Cadeira e fotografia a cores.

Coleção Artistas Contemporâneos, Fundação Vera Chaves Barcellos.

Orientação 12:

Rede Virtual de Ensino de Arte

Com o intuito de lançar questões que circundam esta nova realidade que estamos vivendo no nosso cotidiano, elaboramos um material de apoio para educadores, das mais diversas áreas. A partir do olhar de nossa equipe, indicaremos semanalmente uma obra presente no Acervo da Fundação, juntamente com uma proposta de atividade a ser pensada e realizada em conjunto com seus estudantes à distância. Convidamos vocês, educadores, a construírem conosco novas propostas de atividades e a compartilharem os registros destas através das hashtags **#EducativoFVCB** e **#FVCBemRede**.

Faça o Download do arquivo com as propostas de atividades que o Educativo da FVCB preparou para todos os públicos:

<http://fvcb.com.br/?p=12137>



Benê Fonteles, Fome, 1980, Arte Postal 21,7 x 31,5 cm.

Coleção Artistas Contemporâneos, Fundação Vera Chaves Barcellos.

Secretaria de Estado da Cultura
Sistema Estadual de Museus - SEM/RS – fone/fax: (51) 3288.5476 ou 5477
Av. Borges de Medeiros, 1501, 10º andar, Ala norte, 90119-900 - PORTO ALEGRE – RS
semrmuseus@gmail.com

Orientação 13:

Rede Virtual de Ensino de Arte

Com o intuito de lançar questões que circundam esta nova realidade que estamos vivendo no nosso cotidiano, elaboramos um material de apoio para educadores, das mais diversas áreas. A partir do olhar de nossa equipe, indicaremos semanalmente uma obra presente no Acervo da Fundação, juntamente com uma proposta de atividade a ser pensada e realizada em conjunto com seus estudantes à distância. Convidamos vocês, educadores, a construir conosco novas propostas de atividades e a compartilharem os registros destas através das hashtags **#EducativoFVCB** e **#FVCBemRede**.

Faça o Download do arquivo com as propostas de atividades que o Educativo da FVCB preparou para todos os públicos:

<http://fvcb.com.br/?p=12137>



Cao Guimarães, *Gambiarra 17*, 2005.

Coleção Artistas Contemporâneos, Fundação Vera Chaves Barcellos.

Orientação 14:

Rede Virtual de Ensino de Arte

Com o intuito de lançar questões que circundam esta nova realidade que estamos vivendo no nosso cotidiano, elaboramos um material de apoio para educadores, das mais diversas áreas. A partir do olhar de nossa equipe, indicaremos semanalmente uma obra presente no Acervo da Fundação, juntamente com uma proposta de atividade a ser pensada e realizada em conjunto com seus estudantes à distância. Convidamos vocês, educadores, a construir conosco novas propostas de atividades e a compartilharem os registros destas através das hashtags **#EducativoFVCB** e **#FVCBemRede**.

Faça o Download do arquivo com as propostas de atividades que o Educativo da FVCB preparou para todos os públicos:

<http://fvcb.com.br/?p=12137>

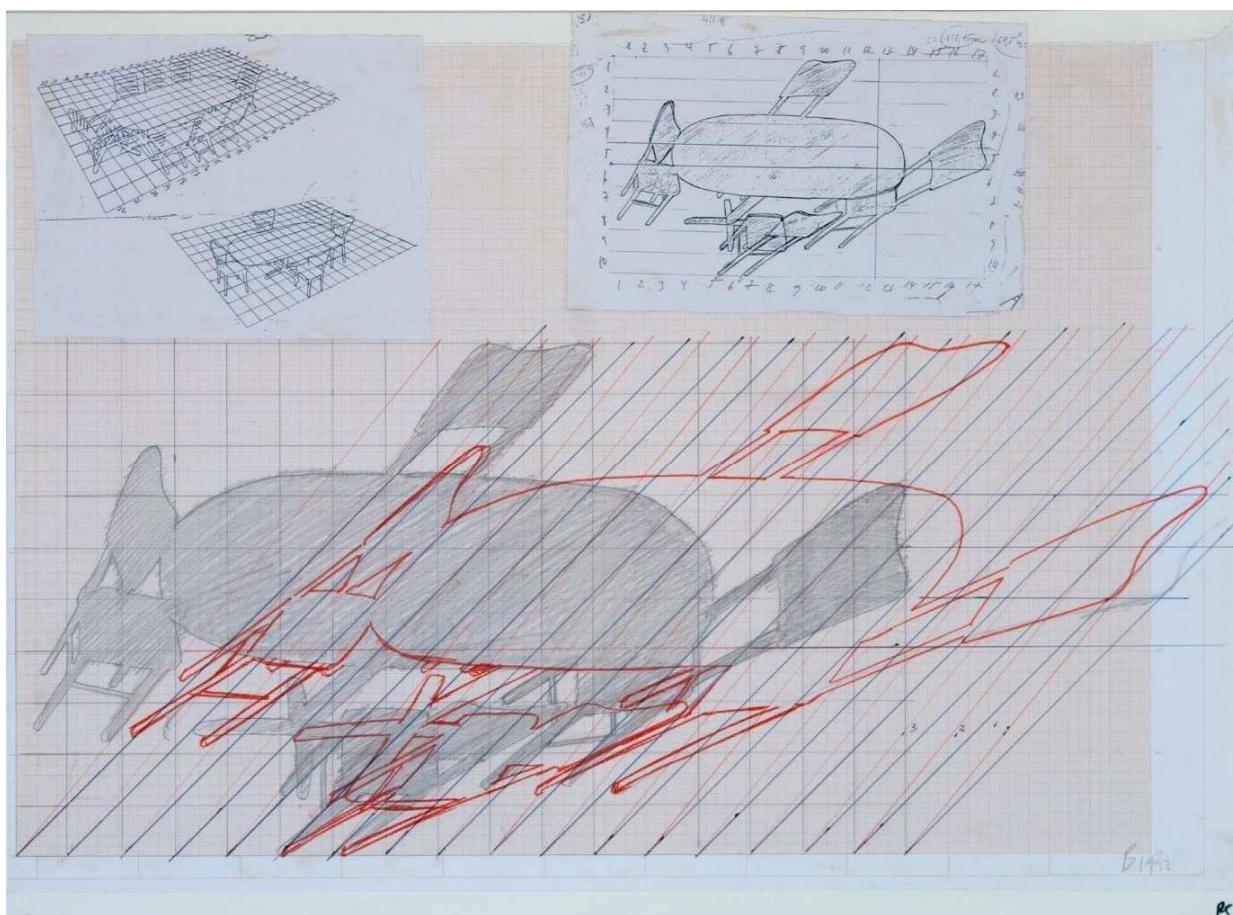

Regina Silveira, *In Absentia Stretched*, *Desenho preparatório 1*, 1992.

Colagem e desenho sobre papel milimetrado 54,5cm x 72cm x 3,3cm

Coleção Artistas Contemporâneos, Fundação Vera Chaves Barcellos.

Orientação 15:

Rede Virtual de Ensino de Arte

Com o intuito de lançar questões que circundam esta nova realidade que estamos vivendo no nosso cotidiano, elaboramos um material de apoio para educadores, das mais diversas áreas. A partir do olhar de nossa equipe, indicaremos semanalmente uma obra presente no Acervo da Fundação, juntamente com uma proposta de atividade a ser pensada e realizada em conjunto com seus estudantes à distância. Convidamos vocês, educadores, a construírem conosco novas propostas de atividades e a compartilharem os registros destas através das hashtags **#EducativoFVCB** e **#FVCBemRede**.

Faça o Download do arquivo com as propostas de atividades que o Educativo da FVCB preparou para todos os públicos:

<http://fvcb.com.br/?p=12137>



Gross, *Sem título*, 1979, Xerografia.

Coleção Artistas Contemporâneos, Fundação Vera Chaves Barcellos.

Orientação 16:

Rede Virtual de Ensino de Arte

Com o intuito de lançar questões que circundam esta nova realidade que estamos vivendo no nosso cotidiano, elaboramos um material de apoio para educadores, das mais diversas áreas. A partir do olhar de nossa equipe, indicaremos semanalmente uma obra presente no Acervo da Fundação, juntamente com uma proposta de atividade a ser pensada e realizada em conjunto com seus estudantes à distância. Convidamos vocês, educadores, a construir conosco novas propostas de atividades e a compartilharem os registros destas através das hashtags **#EducativoFVCB** e **#FVCBemRede**.

Faça o Download do arquivo com as propostas de atividades que o Educativo da FVCB preparou para todos os públicos:

<http://fvcb.com.br/?p=12137>



Silvio Nunes Pinto, *Sem título*, s/d. Cadeiras entalhadas em madeira..

Coleção Artistas Contemporâneos, Fundação Vera Chaves Barcellos.

Orientação 17:

Rede Virtual de Ensino de Arte

Com o intuito de lançar questões que circundam esta nova realidade que estamos vivendo no nosso cotidiano, elaboramos um material de apoio para educadores, das mais diversas áreas. A partir do olhar de nossa equipe, indicaremos semanalmente uma obra presente no Acervo da Fundação, juntamente com uma proposta de atividade a ser pensada e realizada em conjunto com seus estudantes à distância. Convidamos vocês, educadores, a construir conosco novas propostas de atividades e a compartilharem os registros destas através das hashtags **#EducativoFVCB** e **#FVCBemRede**.

Faça o Download do arquivo com as propostas de atividades que o Educativo da FVCB preparou para todos os públicos:

<http://fvcb.com.br/?p=12137>



Clóvis Dariano, *Quando o objeto cria personagens alegóricos*, 1970 - 2016

Fotografia a cores 62,7 x 42,2 cm.

Coleção Artistas Contemporâneos, Fundação Vera Chaves Barcellos.

Orientação 18:

Rede Virtual de Ensino de Arte

Com o intuito de lançar questões que circundam esta nova realidade que estamos vivendo no nosso cotidiano, elaboramos um material de apoio para educadores, das mais diversas áreas. A partir do olhar de nossa equipe, indicaremos semanalmente uma obra presente no Acervo da Fundação, juntamente com uma proposta de atividade a ser pensada e realizada em conjunto com seus estudantes à distância. Convidamos vocês, educadores, a construir conosco novas propostas de atividades e a compartilharem os registros destas através das hashtags **#EducativoFVCB** e **#FVCBemRede**.

Faça o Download do arquivo com as propostas de atividades que o Educativo da FVCB preparou para todos os públicos:

<http://fvcb.com.br/?p=12137>

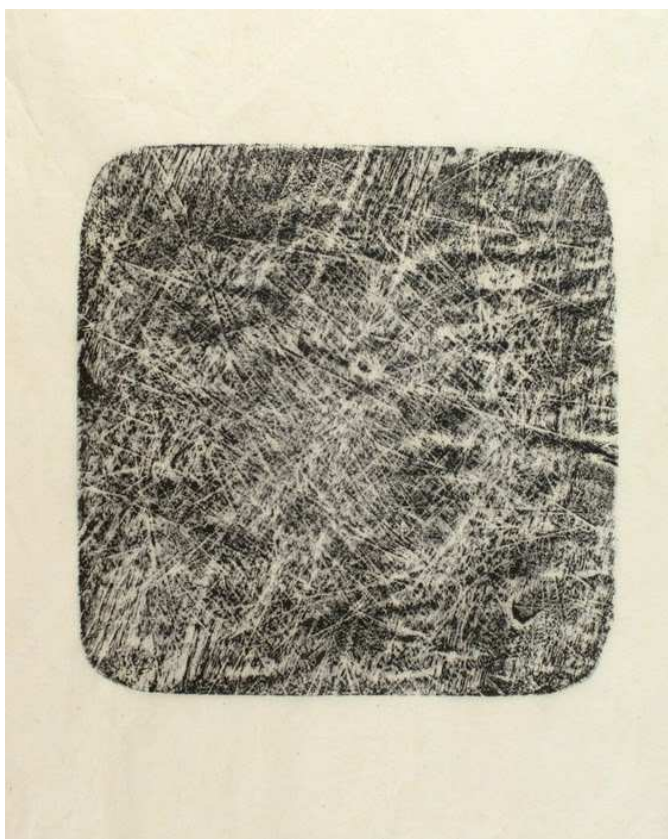

Marlies Ritter, *Registros*, 1998.

Xilogravura, impressão de tábua de cortar pão.

Coleção Artistas Contemporâneos, Fundação Vera Chaves Barcellos

Orientação 19:

Rede Virtual de Ensino de Arte

Com o intuito de lançar questões que circundam esta nova realidade que estamos vivendo no nosso cotidiano, elaboramos um material de apoio para educadores, das mais diversas áreas. A partir do olhar de nossa equipe, indicaremos semanalmente uma obra presente no Acervo da Fundação, juntamente com uma proposta de atividade a ser pensada e realizada em conjunto com seus estudantes à distância. Convidamos vocês, educadores, a construir conosco novas propostas de atividades e a compartilharem os registros destas através das hashtags **#EducativoFVCB** e **#FVCBemRede**.

Faça o Download do arquivo com as propostas de atividades que o Educativo da FVCB preparou para todos os públicos:

<http://fvcb.com.br/?p=12137>

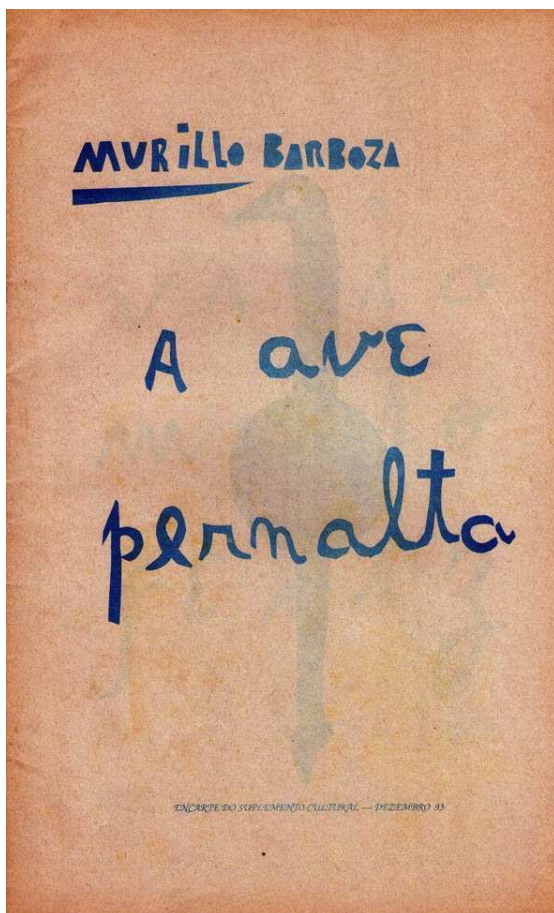

Murillo Barboza, *A Ave Pernalta*, 1993.

Livro de artista, 27,5 x 17,1cm.

Coleção Artistas Contemporâneos, Fundação Vera Chaves Barcellos

Orientação 20:

Rede Virtual de Ensino de Arte

Com o intuito de lançar questões que circundam esta nova realidade que estamos vivendo no nosso cotidiano, elaboramos um material de apoio para educadores, das mais diversas áreas. A partir do olhar de nossa equipe, indicaremos semanalmente uma obra presente no Acervo da Fundação, juntamente com uma proposta de atividade a ser pensada e realizada em conjunto com seus estudantes à distância. Convidamos vocês, educadores, a construir conosco novas propostas de atividades e a compartilharem os registros destas através das hashtags **#EducativoFVCB** e **#FVCBemRede**.

Faça o Download do arquivo com as propostas de atividades que o Educativo da FVCB preparou para todos os públicos:

<http://fvcb.com.br/?p=12137>



Rogério Nazari, *Solar (Estar Só)*
1980

Coleção Artistas Contemporâneos, Fundação Vera Chaves Barcellos

Orientação 21:

Rede Virtual de Ensino de Arte

Com o intuito de lançar questões que circundam esta nova realidade que estamos vivendo no nosso cotidiano, elaboramos um material de apoio para educadores, das mais diversas áreas. A partir do olhar de nossa equipe, indicaremos semanalmente uma obra presente no Acervo da Fundação, juntamente com uma proposta de atividade a ser pensada e realizada em conjunto com seus estudantes à distância. Convidamos vocês, educadores, a construir conosco novas propostas de atividades e a compartilharem os registros destas através das hashtags **#EducativoFVCB** e **#FVCBemRede**.

Faça o Download do arquivo com as propostas de atividades que o Educativo da FVCB preparou para todos os públicos:

<http://fvcb.com.br/?p=12137>

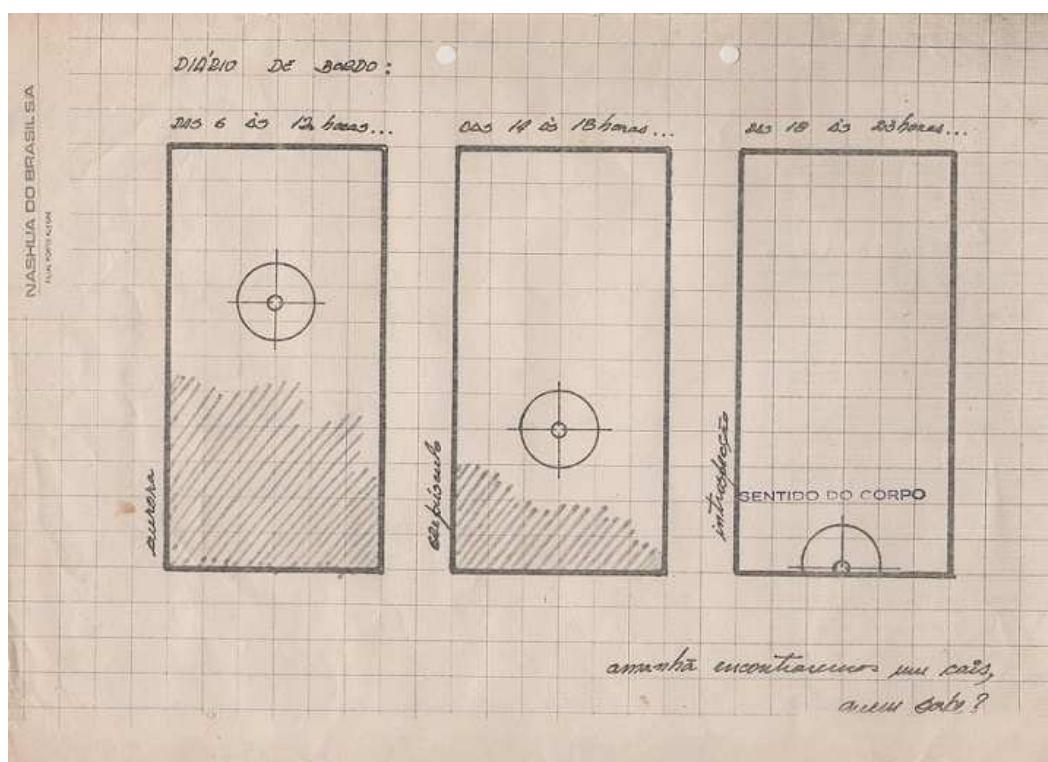

Heloisa Schneiders da Silva, Diário de Bordo
Série *Sentidos do Corpo*
Década de 80

Coleção Artistas Contemporâneos, Fundação Vera Chaves Barcellos

Orientação 21:

Rede Virtual de Ensino de Arte

Com o intuito de lançar questões que circundam esta nova realidade que estamos vivendo no nosso cotidiano, elaboramos um material de apoio para educadores, das mais diversas áreas. A partir do olhar de nossa equipe, indicaremos semanalmente uma obra presente no Acervo da Fundação, juntamente com uma proposta de atividade a ser pensada e realizada em conjunto com seus estudantes à distância. Convidamos vocês, educadores, a construir conosco novas propostas de atividades e a compartilharem os registros destas através das hashtags **#EducativoFVCB** e **#FVCBemRede**.

Faça o Download do arquivo com as propostas de atividades que o Educativo da FVCB preparou para todos os públicos:

<http://fvcb.com.br/?p=12137>

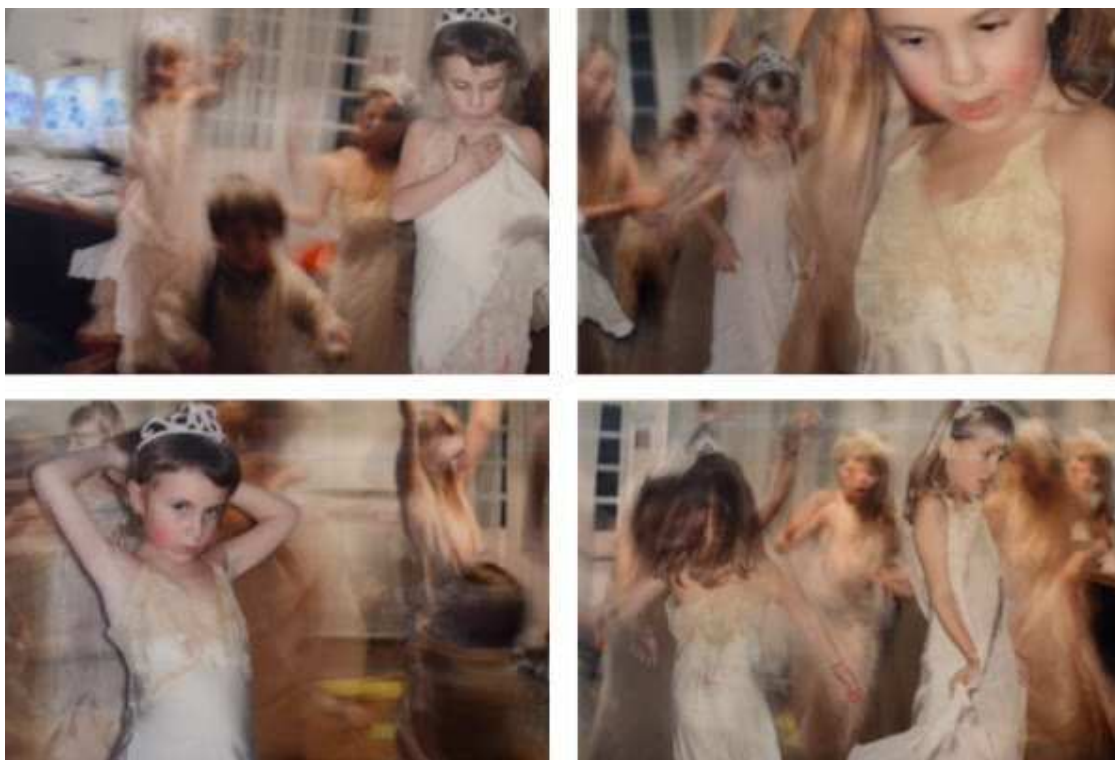

Begoña Egurbide
Princesas
2003
Fotografia lenticular

Coleção Artistas Contemporâneos, Fundação Vera Chaves Barcellos

Orientação 22:

Rede Virtual de Ensino de Arte

Com o intuito de lançar questões que circundam esta nova realidade que estamos vivendo no nosso cotidiano, elaboramos um material de apoio para educadores, das mais diversas áreas. A partir do olhar de nossa equipe, indicaremos semanalmente uma obra presente no Acervo da Fundação, juntamente com uma proposta de atividade a ser pensada e realizada em conjunto com seus estudantes à distância. Convidamos vocês, educadores, a construírem conosco novas propostas de atividades e a compartilharem os registros destas através das hashtags **#EducativoFVCB** e **#FVCBemRede**.

Faça o Download do arquivo com as propostas de atividades que o Educativo da FVCB preparou para todos os públicos:

<http://fvcb.com.br/?p=12137>



Carlos Asp
Breves Memórias
1976

Caixa de papelão recortada com colagem e desenho

Coleção Artistas Contemporâneos, Fundação Vera Chaves Barcellos

Rede Virtual de Ensino de Arte

Com o intuito de lançar questões que circundam esta nova realidade que estamos vivendo no nosso cotidiano, elaboramos um material de apoio para educadores, das mais diversas áreas. A partir do olhar de nossa equipe, indicaremos semanalmente uma obra presente no Acervo da Fundação, juntamente com uma proposta de atividade a ser pensada e realizada em conjunto com seus estudantes à distância. Convidamos vocês, educadores, a construir conosco novas propostas de atividades e a compartilhar os registros destas através das hashtags **#EducativoFVCB** e **#FVCBemRede**.

Faça o Download do arquivo com as propostas de atividades que o Educativo da FVCB preparou para todos os públicos:

<http://fvcb.com.br/?p=12137>

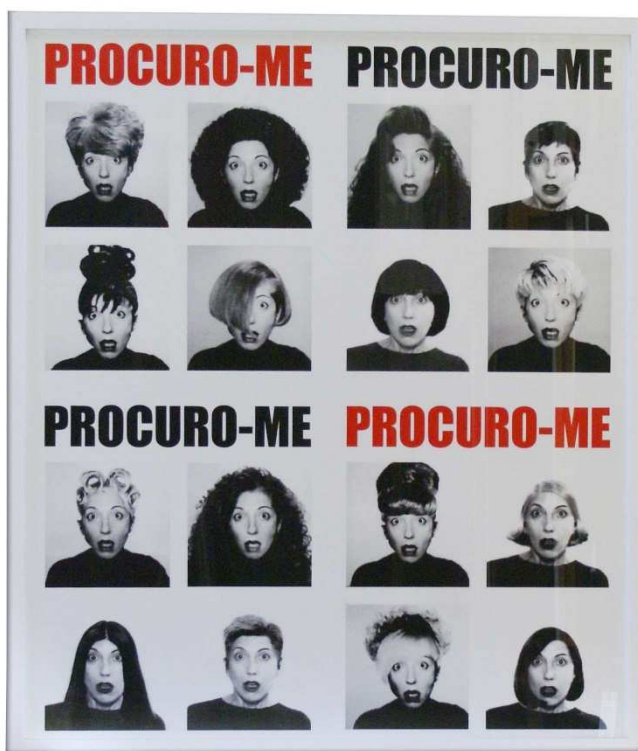

Lenora de Barros

Procu-ro-me

2001